Quickscan flora en fauna Gezondheidspark Dordrecht

Augustus 2018
P18-089/W1493
Auteur: S. Rinzema

Natuur-Wetenschappelijk Centrum
078-6213921
nwcadvies@nwcadvies.nl
www.nwcadvies.nl

Quickscan flora en fauna
Gezondheidspark Dordrecht

Natuur-Wetenschappelijk Centrum, Noorderelsweg 4A, 3329 KH Dordrecht

Quickscan flora en fauna Gezondheidspark Dordrecht

Opdrachtgever:	Ingenieursbureau Drechtsteden
Uitvoering:	Natuur-Wetenschappelijk Centrum
Veldwerk:	Rob Haan, Sibrand Rinzema
Samenstelling:	Sibrand Rinzema
Foto's:	Sibrand Rinzema

Quickscan flora en fauna Gezondheidspark Dordrecht [Samenst.: Rinzema, S.] [Foto's: Rinzema, S. Met lit. opg., Dordrecht: Strix/NWC.

Trefw.: Wet natuurbescherming, Gezondheidspark, Dordrecht

W1493/P18-089

Niets uit deze uitgave mag openbaar worden gemaakt of verveelvoudigd, door middel van; druk, fotokopie, microfilm of op enige andere wijze, zonder toestemming van de uitgever of de opdrachtgever.

Dordrecht, augustus 2018

Inhoud

Samenvatting

1 Inleiding 7

2 Gebiedsbeschrijving 9

3 Wettelijk kader 13

4 Methode 19

5 Resultaten 21

6 Effecten, verplichtingen en aanbevelingen 23

Referenties

Bijlagen:
Bijlage 1: Beschermde soorten Wet natuurbescherming
Bijlage 2: Vleermuizen en ruimtelijke ingrepen
Bijlage 3: Vogels en ruimtelijke ingrepen

Samenvatting

Onderstaande tabel geeft de conclusies uit voorliggend rapport weer. Voor de volledigheid en om een verkeerde interpretatie te voorkomen, dient ook hoofdstuk 6 (effecten, verplichtingen en aanbevelingen) gelezen te worden.

Soortgroep	Effecten beschermde soorten	Verplichtingen
Vleermuizen	Mogelijk aantasting verblijfplaatsen	- Aanvullend onderzoek naar vleermuizen noodzakelijk
Vogels vaste verblijfplaats	Nest Zwarte kraai aanwezig in één van de te kappen boom.	- Zorgplicht
Overige vogels	Mogelijke verstoring of vernieling broedsels als er binnen het broedseizoen gewerkt wordt.	- Zorgplicht - Werken buiten broedseizoen en/of check door ecologisch deskundige.

1. Inleiding

Ten zuidoosten van de kern van Dordrecht tussen het huidige ziekenhuis en de schaatsbaan is de gemeente Dordrecht voornemens plannen te realiseren zoals vermeld in het bestemmingsplan “Gezondheidspark”. Deze plannen omvatten de bouw van 700 woningen, twee openbare parkeergarages (waarin ook de 760 parkeerplaatsen voor de woningen zijn opgenomen) en 11448m^2 BVO Leisure.

In het kader van de Wet natuurbescherming dient bij dergelijke ruimtelijke ingrepen en wijzigingen van bestemmingsplannen onderzoek gedaan te worden naar de aanwezige natuurwaarden en dient een beoordeling gemaakt te worden van eventuele negatieve effecten van de plannen op deze waarden.

Ingenieursbureau Drechtsteden heeft het Natuur-Wetenschappelijk Centrum (NWC) gevraagd een quickscan flora en fauna op deze locatie uit te voeren en te adviseren omtrent de relevante natuurwetgeving.

2. Gebiedsbeschrijving en voorgenomen plannen

Gebiedsbeschrijving

Het plangebied bevindt zich in de bebouwde kom van Dordrecht (Zuid-Holland) en wordt begrensd door de N3 aan de noordwestzijde, het Overkamppark aan de noordoostzijde, het dubbelmondepad aan de oostzijde en de kavels aan de Oudendijk aan de zuidzijde (figuur 1). Foto 1 geeft een overzicht van het plangebied weer met rechts op de foto de te slopen bebouwing. Foto 2 geeft de bebouwing weer met open stootvoegen.

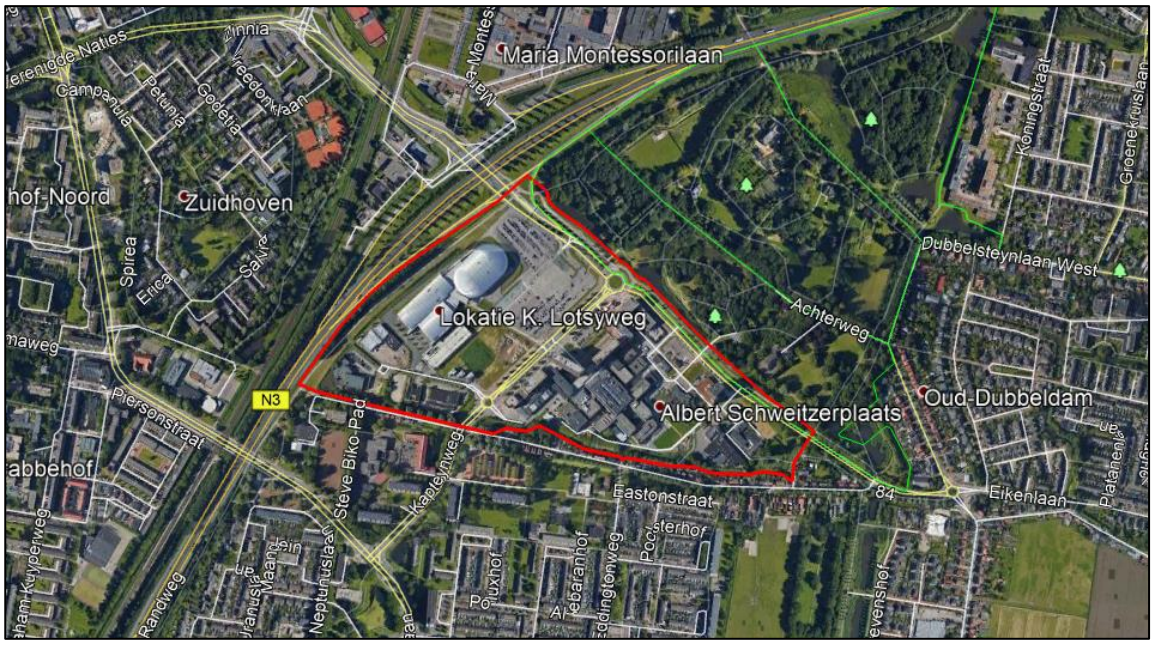

Figuur 1: Plangebied (rood omlijnd) *Bron: Ingenieursbureau Drechtsteden, 2016*

Foto 1: Overzicht deel plangebied

Foto 2: De te slopen bebouwing met open stootvoegen boven raamkozijnen

Voorgenomen plannen

Ingenieursbureau Drechtsteden is van plan om de bebouwing in het plangebied te slopen en hiervoor in de plaats appartementen en een parkeergarage te realiseren.

Beschermde gebieden

Het Natura 2000 gebied dat het dichtstbij het plangebied ligt, is de “Biesbosch”. Dit beschermde natuurgebied ligt op 2 kilometer afstand van het plangebied (figuur 3). Vanwege de korte afstand en de bouw van woningen dient er een Aerius berekening uitgevoerd te worden om de stikstofdepositie te toetsen. Deze Aerius berekening is niet meegenomen in deze rapportage.

Het plangebied maakt geen deel uit van het Natuurnetwerk Nederland (NNN) of van een belangrijk weidevogelgebied. Omdat er, als gevolg van de voorgenomen plannen, geen oppervlakte aan NNN of weidevogelgebied verloren gaat, is er geen toetsing aan de wet- en regelgeving omtrent deze wet- en regelgeving nodig.

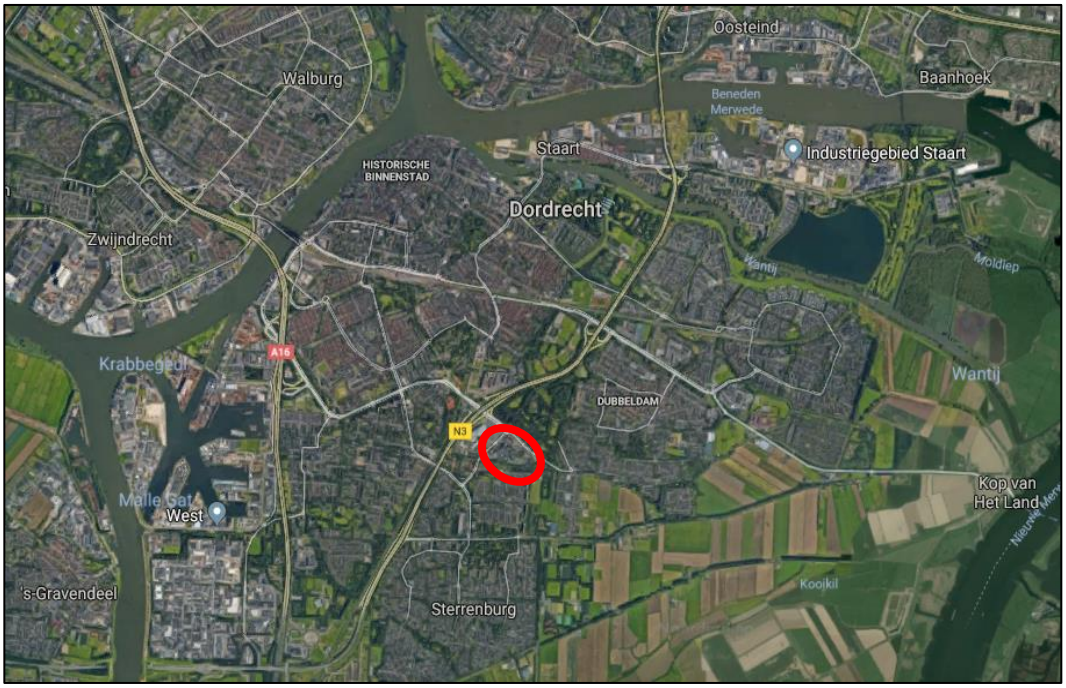

Figuur 2: Plangebied Gezondheidspark (rood omcirkeld) te Dordrecht

Figuur 3: Plangebied (rood omcirkeld) t.o.v. Natura 2000 gebied Biesbosch (geel gearceerd)

3. Wettelijk kader

In Nederland is de bescherming van belangrijke natuurwaarden vanaf 2017 wettelijk vastgelegd in de Wet natuurbescherming (Wnb). Het gaat hierbij zowel om bescherming van soorten als bescherming van gebieden.

Onderzoek in het kader van de Wet natuurbescherming

De provincies zijn sinds 1 januari 2017 verantwoordelijk voor de uitvoering van de Wet natuurbescherming en dus ook voor ontheffingsaanvragen.

Om een ontheffingsaanvraag in behandeling te nemen, dient het onderzoek aan goedgekeurde voorwaarden (o.a. ten aanzien van methode, intensiteit, periode, tijd tussen onderzoeksmomenten) te voldoen. Slechts als het onderzoek volgens deze voorwaarden uitgevoerd is, kan volgens de wetgever een goed onderbouwde uitspraak gedaan worden over;

- de aanwezigheid van beschermde soorten;
- de functie van een gebied of onderdelen binnen een gebied voor deze beschermde soorten;
- het belang van een gebied of onderdelen binnen een gebied voor aanwezige beschermde soorten;
- de effecten van plannen op deze soorten;
- de keuze voor te nemen (mitigerende- en/of compenserende) maatregelen.

De voorwaarden waaraan onderzoek moet voldoen, staan beschreven in de kennisdocumenten die in opdracht van de wetgever door BIJ12 opgesteld zijn en de inventarisatieprotocollen van het Netwerk Groene Bureaus. Onderzoeken die niet volgens deze voorwaarden uitgevoerd zijn, kunnen volgens het bevoegd gezag geen basis en onderbouwing vormen van ontheffingsaanvragen en aanvragen zullen om die reden afgewezen worden.

Het NWC is aangesloten bij het Netwerk Groene Bureaus en werkt volgens bovengenoemde kennisdocumenten en inventarisatieprotocollen.

Soortbescherming

Voor dier- en plantensoorten zijn in de Wnb een aantal verbodsbepalingen opgenomen, waarvan vooral de artikelen 3.1, 3.5 en 3.10 belangrijk zijn in het kader van flora- en faunaonderzoek bij onder andere ruimtelijke ontwikkelingen (tekstvak 1 op de volgende pagina).

De verbodsbepalingen uit de artikelen gelden overal in Nederland, ongeacht het type of de omvang van de werkzaamheden of activiteiten die uitgevoerd worden. De bepalingen uit de Wnb kunnen daarom van invloed zijn op ruimtelijke ingrepen, zoals het aanleggen van infrastructuur, het slopen en realiseren van bebouwing, het uitbreiden van industriegebieden en het kappen van bomen. Ook bij het opstellen of herzien van

bestemmingsplannen zijn de bepalingen uit de Wnb van belang. In het kader van het zorgvuldigheidsbeginsel en het voorzorgsbeginsel (Algemene Wet Bestuursrecht) dient bij het opstellen en herzien van bestemmingsplannen en bij (ruimtelijke) activiteiten een toetsing aan de Wnb plaats te vinden. Deze toetsing moet de volgende onderdelen bevatten:

- Een inventarisatie van het voorkomen van wettelijk beschermde dier- en plantensoorten in het plangebied en binnen de invloedssfeer van de activiteit;
- Een inventarisatie en beoordeling van (significant) nadelige effecten als gevolg van de activiteit, op beschermde soorten die binnen het plangebied en/of binnen de invloedssfeer van de activiteit aanwezig zijn;
- Indien nodig een opname van maatregelen die de negatieve effecten op de beschermde soorten en hun leefgebieden mitigeren en/of compenseren.

De Wnb kent drie categorieën van beschermde soorten die ook terug te vinden zijn in de artikelen met verbodsbepalingen: alle vogels uit de Europese Vogelrichtlijn (artikel 3.1), alle soorten die in de Europese Habitatrichtlijn vermeld worden (artikel 3.5) en “overige soorten” (artikel 3.10) die alleen op nationaal niveau beschermd worden. Provincies mogen afwijken van de lijst met “overige soorten” door vrijstelling te verlenen voor bepaalde soorten. Hierdoor kan deze lijst per provincie verschillen. Een overzicht van alle beschermde soorten is te vinden in bijlage 1.

Soorten Vogelrichtlijn en Habitatrichtlijn

Wanneer één of meerdere verbodsbepalingen uit artikel 3.1 en/of artikel 3.5 Wnb overtreden worden door de voorgenomen activiteit, dient een ontheffing aangevraagd te worden bij de provincie waarin de activiteit plaatsvindt. Een ontheffing voor het overtreden van verbodsbepalingen wordt voor soorten uit de Vogelrichtlijn en Habitatrichtlijn alleen verleend wanneer voldaan wordt aan *elk* van de volgende voorwaarden:

- Er bestaat geen andere bevredigende oplossing;
- Zij is nodig:
    a) In het belang van de volksgezondheid of de openbare veiligheid; of
    b) In het belang van een dwingende reden van groot openbaar belang; of
    c) In het belang van de veiligheid van het luchtverkeer;
- Er wordt geen afbreuk gedaan aan het streven de populaties van de betrokken soort in hun natuurlijke verspreidingsgebied in een gunstige staat van instandhouding te laten voortbestaan.

Voor vogels kan echter geen beroep gedaan worden op belang b “dwingende reden van groot openbaar belang”.

Wanneer overtreding van de verbodsbepalingen voorkomen kan worden door het treffen van mitigerende maatregelen, is het aanvragen van een ontheffing niet nodig. Wel kan in dergelijke gevallen toch ontheffing aangevraagd worden om de te treffen maatregelen

goed te laten keuren. Indien het bevoegd gezag de maatregelen goedkeurt, wordt door hen een “positieve afwijzing” afgegeven.

Tekstvak 1: Verbodsbepalingen Wet natuurbescherming

Artikelen 3.1, 3.5 en 3.10 Wet Natuurbescherming:

Artikel 3.1

1. Het is verboden opzettelijk van nature in Nederland in het wild levende vogels van soorten als bedoeld in artikel 1 van de Vogelrichtlijn te doden of te vangen.
2. Het is verboden opzettelijk nesten, rustplaatsen en eieren van vogels als bedoeld in het eerste lid te vernielen of te beschadigen, of nesten van vogels weg te nemen.
3. Het is verboden eieren van vogels als bedoeld in het eerste lid te rapen en deze onder zich te hebben.
4. Het is verboden vogels als bedoeld in het eerste lid opzettelijk te storen.

Artikel 3.5

1. Het is verboden in het wild levende dieren van soorten, genoemd in bijlage IV bij de Habitatrichtlijn, bijlage II bij het Verdrag van Bern of bijlage I bij het Verdrag van Bonn, in hun natuurlijke verspreidingsgebied opzettelijk te doden of te vangen.
2. Het is verboden dieren als bedoeld in het eerste lid opzettelijk te verstoren.
3. Het is verboden eieren van de dieren als bedoeld in het eerste lid in de natuur opzettelijk te vernielen of te rapen.
4. Het is verboden de voortplantingsplaatsen of rustplaatsen van dieren als bedoeld in het eerste lid te beschadigen of te vernielen.
5. Het is verboden planten van soorten, genoemd in bijlage IV bij de Habitatrichtlijn of bijdrage I bij het Verdrag van Bern, in hun natuurlijke verspreidingsgebied opzettelijk te plukken en te verzamelen of af te snijden, te ontwortelen of te vernielen.

Artikel 3.10

1. Het is verboden:
    a) In het wild levende zoogdieren, amfibieën, reptielen, vissen, dagvlinders, libellen en kevers van de soorten genoemd in de bijlage, onderdeel A bij deze wet, opzettelijk te doden of te vangen;
    b) De vaste voortplantingsplaatsen of rustplaatsen van dieren als bedoeld in onderdeel a opzettelijk te beschadigen of te vernielen;
    c) Vaatplanten van de soorten, genoemd in de bijlage, onderdeel B bij deze wet, in hun natuurlijke verspreidingsgebied opzettelijk te plukken en te verzamelen, af te snijden, te ontwortelen of te vernielen.

Bij de aanvraag van een ontheffing in het kader van de Wnb zijn een activiteitenplan en, in sommige gevallen, een compensatieplan noodzakelijk. Hierin staan de bevindingen uit de flora- en faunatoets vermeld en worden maatregelen beschreven die uitgevoerd zullen worden om ervoor te zorgen dat de nadelige effecten op beschermde plant- en diersoorten in en binnen de invloedssfeer van de activiteit zoveel mogelijk te voorkomen, dan wel te beperken.

Overige soorten
Voor de soorten uit deze categorie geldt een vrijstelling van de verbodsbepalingen uit artikel 3.10 mits een door het ministerie van EZ goedgekeurde gedragscode van toepassing is op de activiteit. Indien aantoonbaar gewerkt kan worden volgens een dergelijke gedragscode, hoeft geen ontheffing aangevraagd te worden voor het overtreden van één of meerdere verbodsbepalingen uit artikel 3.10 van de Wnb.
Indien er geen goedgekeurde gedragscode van toepassing is op de activiteit of het niet mogelijk is om volgens een dergelijke gedragscode te werken, dient bij overtreding van verbodsbepalingen wel een ontheffing aangevraagd te worden. De ontheffing kan voor deze soorten echter op grond van meer belangen verleend worden dan het geval is voor de Vogel- en Habitatrichtlijnsoorten.

Zorgplicht
Tenslotte geldt voor alle plant- en diersoorten (ook de onbeschermde) de zorgplicht uit artikel 1.11 van de Wet Natuurbescherming. Deze houdt in dat mogelijke nadelige gevolgen voor planten en dieren, voor zover redelijk, zoveel mogelijk vermeden moeten worden.

<u>Gebiedsbescherming</u>
Bescherming van natuurgebieden en hun bijzondere natuurwaarden vindt onder de Wet Natuurbescherming plaats via Europese Natura 2000 -gebieden. De Wet Natuurbescherming regelt de bescherming van specifieke natuurwaarden in gebieden die in het kader van de Europese Vogel- en Habitatrichtlijn aangewezen en/of aangemeld zijn als speciale beschermingszone (Natura 2000-gebieden). Voor deze beschermde gebieden zijn aanwijzingsbesluiten opgesteld waarin beschreven staat voor welke (natuurlijke) habitats en dier- en plantensoorten het gebied aangewezen is. Voor deze kwalificerende waarden zijn instandhoudingsdoelen opgesteld.
Projecten, plannen en andere handelingen die nadelige effecten hebben op één of meerdere instandhoudingsdoelstellingen van een Natura 2000-gebied, zijn vergunningplicht of moeten de goedkeuring, een “bestuurlijk oordeel”, van het bevoegd gezag hebben (in veel gevallen zijn dit Gedeputeerde Staten en in andere gevallen is dit de minister van Economische Zaken). Zij oordelen dan dat een vergunning niet nodig is. Of deze goedkeuring wordt gegeven, is afhankelijk van de uitkomst van de zogenaamde habitattoets. Uit de habitattoets kunnen drie mogelijkheden volgen:

- Er is zeker geen nadelig effect. In dit geval is er geen vergunning nodig in het kader van de Wet natuurbescherming;
- Er is sprake van een nadelig effect in de vorm van verstoring, maar dit is niet significant en er is geen sprake van verslechtering van aangewezen habitats. Hieruit volgt dat een vergunningaanvraag niet aan de orde is. Wel is een bestuurlijk oordeel van het bevoegd gezag nodig;

- Er is sprake van een mogelijk significant nadelig effect in de vorm van verstoring en/of er is sprake van verslechtering van aangewezen habitats. In dit geval dient een passende beoordeling opgesteld te worden en is een vergunning nodig.

Een ‘passende beoordeling’ is een rapport waarin (de zo exact mogelijke omvang van) de effecten, afzonderlijk of in combinatie met andere activiteiten, van een plan, project of handeling op een Natura 2000-gebied beschreven staan. Deze nadelige effecten worden in relatie tot de instandhoudingsdoelen bepaald.
Indien uit de passende beoordeling volgt dat er significant nadelige gevolgen op zullen treden, moeten de plannen getoetst worden aan de zogenaamde ADC-criteria;
1. Zijn er Alternatieven?
2. Is er sprake van een Dwingende reden van groot openbaar belang?
3. Zijn er Compenserende maatregelen voorzien?

Wanneer er een alternatief bestaat voor de voorgenomen plannen dat niet tot significant nadelige effecten op instandhoudingsdoelstellingen leidt, moet dit alternatief gekozen worden. De ecologische belangen hebben in dit geval voorrang op economische belangen.
Wanneer er geen alternatieven voorhanden zijn, er sprake is van een dwingende reden van groot openbaar belang en/of er voldoende compenserende maatregelen getroffen worden, kan vergunning voor de voorgenomen plannen verleend worden.

Natuurnetwerk Nederland (NNN)
Het Natuurnetwerk Nederland (voorheen Ecologische Hoofdstructuur) is een Nederlands netwerk van bestaande en nieuw aan te leggen natuurgebieden. De provincies zijn verantwoordelijk voor de begrenzing en de ontwikkeling van dit natuurnetwerk. De bescherming van het natuurnetwerk is opgenomen in de Verordening Ruimte van de desbetreffende provincie en valt hiermee buiten de Wet Natuurbescherming.
Natuurwaarden van het NNN worden afgemeten aan doelsoorten. Het is belangrijk dat verlies van en winst aan belangrijke natuurwaarden hieraan worden afgemeten. Ruimtelijke ingrepen moeten vooraf worden getoetst op hun effect op het areaal, de samenhang en de kwaliteit van het NNN. Ingrepen die geen significant negatief effect op wezenlijke kenmerken en waarden van het NNN hebben, kunnen in principe doorgang vinden. Als echter het tegenovergestelde geldt, hangt doorgang van de plannen onder meer af van het belang van de plannen en van de mogelijkheden voor mitigatie en compensatie. Hierbij geldt het 'Nee, tenzij-regime'. Per saldo dient de kwaliteit en/of kwantiteit van het NNN te verbeteren. Waar Natura 2000 -gebieden met het NNN overlappen, blijft ook het NNN-regime gelden.

4. Methode

In het kader van de Wet natuurbescherming is een quickscan flora en fauna uitgevoerd. Deze quickscan bestond uit een literatuuronderzoek en een veldbezoek. Voor het literatuur-onderzoek is gebruikgemaakt van verspreidingsgegevens van soorten verzameld door instanties zoals o.a. databank van het NWC en stichting RAVON. Op basis van het literatuuronderzoek is o.a. bepaald voor welke soortgroepen de aanwezigheid en/of geschiktheid van het plangebied onderzocht diende te worden. Tijdens de quickscan is rekening gehouden met de mogelijke aanwezigheid van vleermuizen en vogels met een vaste verblijfplaats.

Het plangebied vormt geen geschikt leefgebied voor beschermde dagvlinders omdat de bodem te voedselrijk is om als biotoop voor de waardplanten van deze vlindersoorten te kunnen dienen. Bovendien komen de meeste beschermde vlindersoorten op slechts een aantal locaties in Nederland voor (voornamelijk natuurgebieden). Om deze redenen is deze soortgroep buiten beschouwing van de quickscan gelaten. Beschermde grondgebonden zoogdieren, amfibieën, reptielen, vissen, watergebonden ongewervelden en vaatplanten worden op basis van habitateisen, verspreidingsgegevens en kenmerken van het plangebied niet verwacht. Om deze reden kon de aanwezigheid van beschermde soorten uit deze soortgroepen eveneens op voorhand worden uitgesloten.

Het veldbezoek is op 25 juni 2018 uitgevoerd door medewerkers van het NWC. De temperatuur tijdens het veldbezoek bedroeg ongeveer 22 °C, het was licht bewolkt en de wind had een kracht van 2 Bft.

<u>Vleermuizen</u>
Het plangebied is beoordeeld op de mogelijke waarde voor vleermuizen (bijlage 2). Hierbij is gelet op de geschiktheid van de aanwezige bebouwing als verblijfplaats voor vleermuizen. Tevens is gelet op de aanwezigheid van een spouw en mogelijkheden die toegang tot geschikte ruimtes bieden. Daarnaast is gelet op de aanwezigheid van bomen. Hierbij is gekeken naar de aanwezigheid van holtes en spleten en de kenmerken van deze holtes en spleten.
Ook is beoordeeld of er in en in de directe omgeving van het plangebied potentieel belangrijke vliegroutes en foerageergebied voor vleermuizen aanwezig zijn, zoals bomenrijen, andere lijnvormige landschapselementen en andere (half) open gebieden. Hierbij is tevens gelet op het aanbod van geschikt foerageergebied in de omgeving van het plangebied.

Vogels met een vaste verblijfplaats

Vogels met een vaste verblijfplaats worden jaarrond beschermd door de Wet natuurbescherming. Dit geldt ook voor hun functionele leefomgeving (bijlage 3). Voorbeelden van deze vogels zijn de Buizerd (Buteo buteo), de Sperwer (Accipiter nisus), de Huismus (Passer domesticus) en de Gierzwaluw (Apus apus). Tijdens de quickscan is het gehele plangebied onderzocht op de aanwezigheid van broedplaatsen van vogels met een vaste verblijfplaats en is bepaald welke gevolgen de voorgenomen plannen voor deze vogels met zich meebrengen (zoals verstoring door geluid). Hierbij is onder meer gelet op sporen (braakballen, veren, uitwerpselen, etc), nesten (o.a. oude kraaiennesten) en waarnemingen van de betreffende vogelsoorten (geluid/zicht/ territoriumindicerend gedrag). Tevens is bekeken of het plangebied een significant onderdeel zou kunnen zijn van de functionele leefomgeving van een vogelsoort met een vaste verblijfplaats.

5. Resultaten

Vleermuizen

Binnen het plangebied zijn zowel gebouwen als bomen aanwezig. De bebouwing is geschikt bevonden voor vleermuizen vanwege de aanwezigheid van open stootvoegen en daklijsten waarachter ruimte is voor vleermuizen om te verblijven. Tevens is er op de raamkozijnen ontlasting van vleermuizen gevonden (foto 3). Om deze reden kan de aanwezigheid van vaste verblijfplaatsen voor vleermuizen binnen het plangebied niet uitgesloten worden.

Het plangebied zal ook door, voornamelijk kleinere, vleermuissoorten, zoals de Gewone dwergvleermuis (Pipistrellus pipistrellus) gebruikt worden als foerageergebied. Het betreft echter geen essentieel foerageergebied: In de directe omgeving is voldoende alternatief foerageergebied aanwezig in de vorm van de tuinen die bij de omliggende woningen horen en het overkamppark.

Foto 3: Vleermuisontlasting op het raamkozijn

Vogels met een vaste verblijfplaats

Binnen het plangebied zijn geen bomen aanwezig met nesten van vogels met een vaste verblijfplaats of van kraaiachten. Nesten van kraaiachtigen zijn jaarrond beschermd als ze in gebruik zijn door een vogelsoort met vaste verblijfplaats zoals Buizerd (Buteo buteo) of Sperwer (Accipiter nisus). Tevens is de bebouwing niet geschikt voor Huismus (*Passer domesticus*) en Gierzwaluw (*Apus apus*) door het ontbreken van geschikte openingen.

6. Effecten, verplichtingen en aanbevelingen

Vleermuizen

De aanwezigheid van vaste verblijfplaatsen van vleermuizen binnen of op de grenzen van het plangebied kan niet uitgesloten worden. Alle gebouwen in het plangebied bevatten namelijk open stootvoegen die geschikt zijn als verblijfplaats voor vleermuizen. Bovendien is er ontlasting gevonden van vleermuizen. Hierdoor dient er aanvullend onderzoek gedaan te worden om met zekerheid vast te kunnen stellen welke bebouwing gebruikt wordt en wat de funcite van deze bebouwing is.

Het plangebied kan gebruikt worden als foerageergebied voor vleermuizen. Het gaat hier echter niet om essentieel foerageergebied; in de directe omgeving zijn voldoende geschikte foerageergebieden aanwezig, zoals de tuinen van de omliggende woningen. Nadelige effecten op foerageergebied van vleermuizen kunnen daarom uitgesloten worden.

Vogels met een vaste verblijfplaats

In het plangebied zijn geen jaarrond beschermde verblijfplaatsen van vogels aangetroffen. Daarnaast maakt het plangebied geen onderdeel uit van de functionele leefomgeving van een vogelsoort met een vaste verblijfplaats; in de directe omgeving is voldoende alternatief foerageergebied in de vorm van het overkamppark en tuinen aanwezig. Vanuit de Wet natuurbescherming bestaan er daarom geen verdere verplichtingen ten aanzien van deze vogelsoorten.

Broedvogels

Aangeraden wordt om verstorende werkzaamheden zoals kap- en rooiwerkzaamheden buiten het broedseizoen (globaal van half maart tot en met half juli)* uit te voeren. Indien dit niet mogelijk is, dient voorafgaand door een ecologisch deskundige bepaald te worden of er sprake is van broedgevallen binnen of in de directe omgeving van het plangebied. Wanneer er broedgevallen binnen de invloedsfeer van de werkzaamheden worden vastgesteld en er sprake zal zijn van vernietiging of verstoring met een wezenlijke invloed, kunnen de werkzaamheden pas verder gaan wanneer de jonge vogels het nest hebben verlaten. Of dit aan de orde is, kan pas vastgesteld worden na een nieuwe inspectie vlak voorafgaand aan de werkzaamheden en wanneer de planning van de werkzaamheden bekend is. Tijdens de quickscan zijn er geen broedende vogels aangetroffen in de bomen en rondom de bebouwing.

*Voor het broedseizoen wordt in de Wet natuurbescherming geen standaardperiode gehanteerd. Dit is onder andere afhankelijk van de vogelsoort en de weersomstandigheden waardoor deze periode langer dan wel korter kan zijn

Zorgplicht

Tenslotte geldt voor alle plant- en diersoorten (ook de onbeschermde) de zorgplicht. Deze houdt in dat mogelijke nadelige gevolgen voor planten en dieren, voor zover

redelijk, zoveel mogelijk vermeden moeten worden. Manieren om aan de zorgplicht te voldoen zijn bijvoorbeeld:

- Er wordt gelegenheid gegeven aan amfibieën en grondgebonden zoogdieren, die tijdens de werkzaamheden worden gevonden, te vluchten of zich te verplaatsen naar een schuilplaats buiten het bereik van de werkzaamheden. Dit gebeurt door onder andere vegetatie of bodemmateriaal (takken, stronken, steenhopen) gefaseerd te verwijderen;
- in verband met verstoring van aanwezige dieren worden de werkzaamheden zoveel mogelijk overdag uitgevoerd.

Tijdens de bouwfase moet daarnaast rekening gehouden worden met de kans op vestiging door (beschermde) pionierssoorten, zoals de Rugstreeppad, de Kleine plevier (*Charadrius dubius*) en de Oeverzwaluw (*Riparia riparia*). De volgende maatregelen worden getroffen:

- Er wordt voorkomen dat in de broedtijd van de Oeverzwaluw steilwanden in zandlichamen op het bouwterrein aanwezig zijn. Mocht er toch sprake zijn van broedgevallen, dan wordt met de werkzaamheden gewacht totdat nestholtes niet meer in gebruik zijn;
- voorbelast terrein kan aantrekkelijk zijn voor een soort als de Kleine plevier. Plaatsing van vlaggetjes kan het terrein minder aantrekkelijk maken. Als er sprake is van een broedgeval, dan wordt met de werkzaamheden gewacht totdat eieren uitgekomen zijn;
- het ontstaan van poeltjes of plassen op het bouwterrein in het zomerhalfjaar (vanaf april) wordt voorkomen, zodat er geen geschikt voortplantingswater voor de Rugstreeppad aanwezig is.

Referenties

Database NWC

Ravon.nl

Telmee.nl

Vlindernet.nl

Zoogdiervereniging.nl

Bijlage 1: Beschermde soorten Wet natuurbescherming

In het kader van de Wet Natuurbescherming worden alle in Europa voorkomende en in het wild levende vogels en onderstaande soorten uit overige soortgroepen beschermd:

Amfibieën

Habitatrichtlijn

Boomkikker
Geelbuikvuurpad
Heikikker
Kamsalamander
Knoflookpad
Poelkikker
Rugstreeppad
Vroedmeesterpad

Overige soorten

Alpenwatersalamander
Bruine kikker
Gewone pad
Kleine watersalamander
Meerkikker
Middelste groene kikker/bastaard kikker
Vinpootsalamander
Vuursalamander

Vissen

Habitatrichtlijn

Houting
Steur

Overige soorten

Beekdonderpad
Beekprik
Elrits
Gestippelde alver
Grote modderkruiper
Kwabaal

Zeezoogdieren

Habitatrichtlijn

Bruinvis
Bultrug
Butskop
Dwergpotvis
Gestreepte dolfijn
Dwergvinvis
Gewone dolfijn
Gewone spitsdolfijn
Gewone vinvis
Griend
Grijze dolfijn
Kleine zwaardwalvis
Narwal
Noordse vinvis
Orca
Potvis
Spitsdolfijn van gray
Tuimelaar
Walrus
Witflankdolfijn
Witsnuitdolfijn
Witte dolfijn

Vleermuizen

Habitatrichtlijn

Baardvleermuis
Bechsteins vleermuis
Bosvleermuis
Brandts vleermuis
Franjestaart
Gewone dwergvleermuis
Gewone grootoorvleermuis
Grijze grootoorvleermuis
Grote hoefijzerneus
Grote rosse vleermuis
Ingekorven vleermuis
Kleine dwergvleermuis
Kleine hoefijzerneus
Laatvlieger
Meervleermuis
Mopsvleermuis
Noordse vleermuis
Rosse vleermuis
Ruige dwergvleermuis
Tweekleurige vleermuis
Vale vleermuis
Watervleermuis

Landzoogdieren

Habitatrichtlijn

Bever
Hamster
Hazelmuis
Lynx
Noordse woelmuis
Otter
Wilde kat
Wolf

Overige soorten

Aardmuis
Boommarter
Bosmuis
Bunzing
Damhert
Das
Dwergmuis
Dwergspitsmuis
Edelhert
Eekhoorn
Egel
Eikelmuis
Gewone bosspitsmuis
Gewone zeehond
Grijze zeehond
Grote bosmuis
Haas
Hermelijn
Huisspitsmuis
Konijn
Molmuis
Ondergrondse woelmuis
Ree
Rosse woelmuis
Steenmarter
Tweekleurige bosspitsmuis
Veldmuis
Veldspitsmuis
Vos
Waterspitsmuis
Wezel
Wild zwijn
Woelrat

Kreeftachtigen

Overige soorten

Europese rivierkreeft

Weekdieren

Habitatrichtlijn

Bataafse stroommossel
Platte schijfhoren

Sporenplanten-bladmossen
Habitatrichtlijn
Geel schorpioenmos
Tonghaarmuts

Sporenplanten-varens
Habitatrichtlijn
Kleine vlotvaren

Overige soorten
Blaasvaren
Groensteel
Schubvaren

Zaadplanten
Habitatrichtlijn
Drijvende waterweegbree
Groenknolorchis
Kruipend moerasscherm
Liggende raket
Zomerschroeforchis

Overige soorten
Akkerboterbloem
Akkerdoornzaad
Akkerogentroost
Beklierde ogentroost
Berggamander
Bergnachtorchis
Blauw guichelheil
Bokkenorchis
Bosboterbloem
Bosdravik
Brave hendrik
Brede wolfsmelk
Breed wollegras
Bruinrode wespenorchis
Dennenorchis
Dreps
Echte gamander
Franjegentiaan
Geelgroene wespenorchis
Geplooide vrouwenmantel
Getande veldsla
Gevlekt zonneroosje
Glad biggenkruid
Gladde zegge
Groene nachtorchis
Groot spiegelklokje
Grote bosaardbei
Grote leeuwenklauw
Honingorchis
Kalkboterbloem
Kalketrip
Karthuizeranjer
Karwijselie
Kleine ereprijs
Kleine schorseneer
Kleine wolfsmelk
Kluwenklokje
Knollathyrus
Knolspirea
Korensla
Kranskarwij
Kruiptijm
Lange zonnedauw
Liggende ereprijs
Moerasgamander
Muurbloem
Naakte lathyrus
Naaldenkervel
Pijlscheefkelk
Roggelelie
Rood peperboompje
Rozenkransje
Ruw parelzaad
Scherpkruid
Schubzegge
Smalle raai
Spits havikskruid
Steenbraam
Stijve wolfsmelk
Stofzaad
Tengere distel
Tengere veldmuur
Trosgamander
Veenbloembies
Vliegenorchis
Vroege ereprijs
Wilde averuit
Wilde ridderspoor
Wilde weit
Wolfskers
Zandwolfsmelk
Zinkviooltje
Zweedse kornoelje

Dagvlinders
Habitatrichtlijn
Apollovlinder
Boszandoog
Donker pimpernelblauwtje
Grote vuurvlinder
Moerasparelmoer-vlinder
Pimpernelblauwtje
Tijmblauwtje
Zilverstreephooi-beestje

Overige soorten
Aardbeivlinder
Bosparelmoer-vlinder
Bruin dikkopje
Bruine eikenpage
Duinparelmoer-vlinder
Gentiaanblauwtje
Grote parelmoervlinder
Grote vos
Grote weerschijnvlinder
Iepenpage
Kleine heivlinder
Kleine ijsvogelvlinder
Kommavlinder
Sleedoornpage
Spiegeldikkopje
Veenbesblauwtje
Veenbesparel-moervlinder
Veenhooibeestje
Veldparelmoer-vlinder
Zilveren maan

Nachtvlinders
Habitatrichtlijn
Teunisbloempijl-staart

Haften
Habitatrichtlijn
Oeveraas

Libellen
Habitatrichtlijn
Bronslibel
Gaffellibel
Gevlekte witsnuitlibel
Groene glazenmaker
Mercuurwaterjuffer
Noordse winterjuffer
Oostelijke witsnuitlibel
Rivierrombout
Sierlijke witsnuitlibel

Overige soorten
Beekrombout
Bosbeekjuffer
Donkere waterjuffer
Gevlekte glanslibel
Gewone bronlibel
Hoogveenglanslibel
Kempense heidelibel
Speerwaterjuffer

Kevers
Habitatrichtlijn
Brede geelrandwaterroof-kever
Gestreepte waterroofkever
Juchtleerkever
Vermiljoenkever

Overige soorten
Vliegend hert

Reptielen
Habitatrichtlijn
Dikkopschildpad
Gladde slang
Kemp's zeeschildpad
Lederschildpad
Muurhagedis
Soepschildpad
Zandhagedis

Overige soorten
Adder
Hazelworm
Levendbarende hagedis
Ringslang

Bijlage 2: Vleermuizen en ruimtelijke ingrepen

Vleermuizen en hun leefgebied worden beschermd door de Wet Natuurbescherming. In deze wet is bepaald dat in het geval van een ruimtelijke ingreep ruim van tevoren bekeken moet worden of de ingreep nadelige invloed kan hebben op vleermuizen en hoe hiermee omgegaan moet worden.

Verblijfplaatsen
Vleermuizen maken het hele jaar door gebruik van verschillende verblijfplaatsen (o.a. in bomen en gebouwen). Vleermuisverblijfplaatsen zijn op te delen in verschillende typen: winterverblijfplaats (waar overwinterd wordt), dagkwartieren (waar de mannetjes in de kraamkolonieperiode overdag zitten, alleen of in kleine groepjes), kraamkolonies (vrouwtjes en hun jongen, vaak in grote groepen), paar-verblijven (waar gepaard wordt, vaak in het najaar, soms gelijk aan de winterverblijfplaats) en tussenkwartieren (gebruikt in de periode tussen overwinteren en de zomerperiode in). Per type verblijfplaats gebruiken vleermuizen vaak meerdere verblijven waar tussen gewisseld wordt, bijvoorbeeld wanneer elders het klimaat geschikter is of om aan parasieten te ontkomen. Vleermuizen zijn wel zeer honkvast wat betreft de typen verblijven die ze gebruiken. Dit betekent dat hun verblijven belangrijk zijn voor instandhouding van de populatie en dat deze daarom beschermd worden door de wet.

Sinds mei 2009 is het Vleermuisprotocol vastgesteld. Dit is opgesteld door het Netwerk Groene Bureaus en de Zoogdiervereniging VZZ in overleg met de Dienst Landelijk Gebied (DLG) en de Gegevensautoriteit Natuur (GaN). Het protocol dient als leidraad voor het bepalen hoe en hoe vaak geïnventariseerd moet worden om te voldoen aan de wetgeving. Voor het bepalen of een gebouw of een potentieel geschikte boom van belang is als vleermuisverblijfplaats, is over het algemeen een langlopend onderzoek nodig (van april/mei t/m september/oktober) en zijn 4 tot 7 bezoeken nodig. Om onnodige vertraging te voorkomen, wordt daarom aangeraden om in de planning van de voorgenomen plannen rekening te houden met deze onderzoeksperiode.

Maatregelen ten behoeve van vleermuizen zijn nodig:
- indien sprake is van een verblijfplaats die van significant belang is of zou kunnen zijn en/of;
- indien vleermuizen aangetroffen zijn.

Er is sprake van een significant belangrijke verblijfplaats (ook wel vaste verblijfplaats genoemd, een verblijfplaats die van belang is voor een populatie) als:
- er sprake is van een kraamkolonie;
- er sprake is van een belangrijke overwinteringsplaats of paarplaats;
- er geen alternatieve verblijfplaatsen in de directe omgeving beschikbaar zijn;
- de gunstige staat van instandhouding van de (populatie van) de soort in het geding is bij het verdwijnen van de verblijfplaats.

De te nemen maatregelen moeten er voor zorgen dat verbodsbepalingen uit de Wet Natuurbescherming niet overtreden worden. Dit betekent dat er geen dieren gedood, verwond of actief verstoord mogen worden en dat in geval van significant belangrijke verblijfplaatsen deze behouden moeten blijven of anders tijdig op een goede manier vervangen dienen te worden. De functie die het leefgebied voor de betreffende populatie vervult, moet onverminderd blijven bestaan.

Om te voorkomen dat dieren gedood, verwond of actief verstoord worden, kunnen de volgende mitigerende maatregelen nodig zijn:

- niet slopen in de winterslaapperiode (in deze periode kan zelden met zekerheid worden vastgesteld dat vleermuizen afwezig zijn in een potentieel geschikt en onoverzichtelijk object, omdat ze dan ook 's nachts passief zijn. Dat maakt ze in deze periode overigens extra kwetsbaar);
- vlak voor de sloop onderzoeken of er individuen aanwezig zijn in het te slopen object. Zijn deze wel aanwezig dan geldt dat gewacht moet worden tot het dier of de dieren weg zijn.

Om zeker te weten of de mitigerende maatregelen voldoende zijn kan een ontheffing aangevraagd worden bij de provincie waarin de ingreep plaatsvindt. Een afwijzingsbrief, die stelt dat geen ontheffing nodig is, 'omdat als de voorgestelde maatregelen genomen worden er immers geen verboden overtreden worden' geldt als goedkeuring van de voorgestelde maatregelen. Zijn de maatregelen niet voldoende, dan moeten deze aangepast worden. Als dat niet mogelijk is of wanneer compenserende maatregelen nodig zijn (bijvoorbeeld aanbieden van alternatieve verblijfplaatsen), is een ontheffing nodig. Deze wordt alleen verstrekt in geval van projecten waarbij sprake is van een groot openbaar belang.

Jachtgebied en vliegroutes

Naast verblijfplaatsen bestaat het leefgebied van vleermuizen ook uit foerageergebied en vliegroutes (vaak bomenrijen of waterlopen). Deze zijn ook beschermd als zij van significant belang zijn. Zij gelden als significant belangrijk indien bij aantasting de functionaliteit van de verblijfplaats(en) in het geding komt. Is dat het geval, dan zijn maatregelen nodig die dit voorkomen, anders is een ontheffing nodig. Ook hier geldt dat deze alleen verstrekt wordt in geval van projecten waarbij sprake is van een groot openbaar belang.

Bijlage 3: Vogels en ruimtelijke ingrepen

Als mitigerende maatregelen genomen kunnen worden om de functionaliteit van de voortplantings- en/of vaste rust- en verblijfplaats te garanderen, hoeft geen ontheffing van de Wet Natuurbescherming aangevraagd te worden. Om zeker te weten of de mitigerende maatregelen voldoende zijn en er inderdaad geen ontheffing nodig is, kan een ontheffing aangevraagd worden om de maatregelen (goed) te laten keuren. Indien goedgekeurd, wordt door de provincie een "positieve afwijzing" afgegeven.
Als geen maatregelen genomen kunnen worden om de functionaliteit van de voortplantings- en/of rust- en verblijfplaats te garanderen of wanneer compenserende maatregelen nodig zijn (bijvoorbeeld het aanbieden van alternatieve verblijfplaatsen), dient een ontheffing aangevraagd te worden op grond van een wettelijk belang uit de Vogelrichtlijn.

De aanvraag wordt beoordeeld op de volgende punten:

- Is er een wettelijk belang?
- Is er een andere bevredigende oplossing?
- Komt de gunstige staat van instandhouding in gevaar?

"Ruimtelijke inrichting en ontwikkeling" of een "dwingende reden van groot openbaar belang" gelden echter niet als een wettelijk belang. Dit betekent dat de provincie in het kader van ruimtelijke ingrepen alleen een positieve afwijzing af kan geven.

Bescherming van vogelnesten
Artikel 3.1 lid 2 uit de Wet Natuurbescherming luidt:
"Het is verboden opzettelijk nesten, rustplaatsen en eieren van vogels als bedoeld in het eerste lid te vernielen of te beschadigen, of nesten van vogels weg te nemen".

Voorafgaand en tijdens de werkzaamheden moet rekening gehouden worden met eventueel aanwezige vogelnesten. Er is sprake van een nest wanneer er nestindicatief gedrag is waargenomen en/of er een broedsel aanwezig is. Het vernielen of beschadigen van een nest is verboden. Dit geldt voor alle vogelsoorten. De meeste vogels maken echter elk broedseizoen een nieuw nest of zijn goed in staat om een nieuw nest te maken. Deze vogelnesten voor eenmalig gebruik vallen alleen onder de bescherming van de Wnb wanneer het in gebruik is (tijdens het broedseizoen). Wanneer een dergelijk nest niet in gebruik is, is geen ontheffing nodig voor het vernielen of beschadigen ervan.
Verstoring van vogels is ook verboden, maar er bestaat een uitzondering voor verstoring die niet van wezenlijke invloed is op de staat van instandhouding van de desbetreffende vogelsoort (artikel 3.1 lid 5 Wnb). Dit betekent dat verstoring tijdens het broedseizoen toegestaan is, mits de staat van instandhouding van de betreffende vogelsoort gewaarborgd blijft.

Een (beperkt) aantal soorten bewoont het nest permanent of keert elk jaar terug naar hetzelfde nest. Verblijfplaatsen van deze vogelsoorten zijn niet alleen beschermd wanneer ze in gebruik zijn, maar het hele jaar:

1. Nesten die, behalve gedurende het broedseizoen als nest, buiten het broedseizoen in gebruik zijn als vaste rust- en verblijfplaats (voorbeeld: Steenuil).

2. Nesten van koloniebroeders die elk broedseizoen op dezelfde plaats broeden en die daarin zeer honkvast zijn of afhankelijk zijn van bebouwing of biotoop. De (fysieke) voorwaarden voor de nestplaats zijn vaak zeer specifiek en limitatief beschikbaar (voorbeeld: Roek, Gierzwaluw en Huismus).
3. Nesten van vogels, zijnde geen koloniebroeders, die elk broedseizoen op dezelfde plaats broeden en die daarin zeer honkvast zijn of afhankelijk van bebouwing. De (fysieke) voorwaarden voor de nestplaats zijn vaak zeer specifiek en limitatief beschikbaar (voorbeeld: Ooievaar, Kerkuil en Slechtvalk).
4. Vogels die jaar in jaar uit gebruik maken van hetzelfde nest en die zelf niet of nauwelijks in staat zijn een nest te bouwen (voorbeeld: Boomvalk, Buizerd en Ransuil).

Tot slot is er nog een categorie 5: Nesten van vogels die weliswaar vaak terugkeren naar de plaats waar zij het jaar daarvoor hebben gebroed of de directe omgeving daarvan, maar die wel over voldoende flexibiliteit beschikken om, als de broedplaats verloren is gegaan, zich elders te vestigen. Voor deze soorten is extra onderzoek nodig, ook al zijn hun nesten niet jaarrond beschermd; deze soorten zijn namelijk *wel* jaarrond beschermd als zwaarwegende feiten of ecologische omstandigheden dat rechtvaardigen.

Hieronder de lijst met jaarrond beschermde vogelnesten:

Nesten van de volgende soorten zijn jaarrond beschermd indien ze nog in functie zijn:

Boomvalk	*Falco subbuteo*
Buizerd	*Buteo buteo*
Gierzwaluw	*Apus apus*
Grote gele kwikstaart	*Motacilla cinerea*
Havik	*Accipiter gentilis*
Huismus	*Passer domesticus*
Kerkuil	*Tyto alba*
Oehoe	*Bubo bubo*
Ooievaar	*Ciconia ciconia*
Ransuil	*Asio otus*
Roek	*Corvus frugilegus*
Slechtvalk	*Falco peregrinus*
Sperwer	*Accipiter nisus*
Steenuil	*Athene noctua*
Wespendief	*Pernis apivorus*
Zwarte wouw	*Milvus migrans*

Nesten van de volgende soorten zijn niet jaarrond beschermd (categorie 5), maar hiervan is inventarisatie wel gewenst:

Blauwe reiger	*Ardea cinerea*
Boerenzwaluw	*Hirundo rustica*
Bonte vliegenvanger	*Ficedula hypoleuca*
Boomklever	*Sitta europaea*
Boomkruiper	*Certhia brachydactyla*
Bosuil	*Strix aluco*
Brilduiker	*Bucephala clangula*
Draaihals	*Jynx torquilla*
Eider	*Somateria mollissima*
Ekster	*Pica pica*
Gekraagde roodstaart	*Phoenicurus phoenicurus*
Glanskop	*Parus palustris*
Grauwe vliegenvanger	*Muscicapa striata*
Groene specht	*Picus viridis*
Grote bonte specht	*Dendrocopos major*
Hop	*Upupa epops*
Huiszwaluw	*Delichon urbica*
IJsvogel	*Alcedo atthis*
Kleine bonte specht	*Dendrocopos minor*
Kleine vliegenvanger	*Ficedula parva*
Koolmees	*Parus major*
Kortsnavelboomkruiper	*Certhia familiaris macrodactyla*
Oeverzwaluw	*Riparia riparia*
Pimpelmees	*Parus caeruleus*
Raaf	*Corvus corax*
Ruigpootuil	*Aegolius funereus*
Spreeuw	*Sturnus vulgaris*
Tapuit	*Oenanthe oenanthe*
Torenvalk	*Falco tinnunculus*
Zeearend	*Haliaeëtus albicilla*
Zwarte kraai	*Corvus corone*
Zwarte mees	*Parus ater*
Zwarte roodstaart	*Phoenicurus ochruros*
Zwarte specht	*Dryocopus martius*