

Spindermolen te Hardinxveld-Giessendam

Toetsing in het kader van de natuurwetgeving



G&G-advies QS2022-200



Van der Goes en Groot
ecologisch onderzoeks- en adviesbureau

Spindermolen te Hardinxveld-Giessendam

Toetsing in het kader van de natuurwetgeving

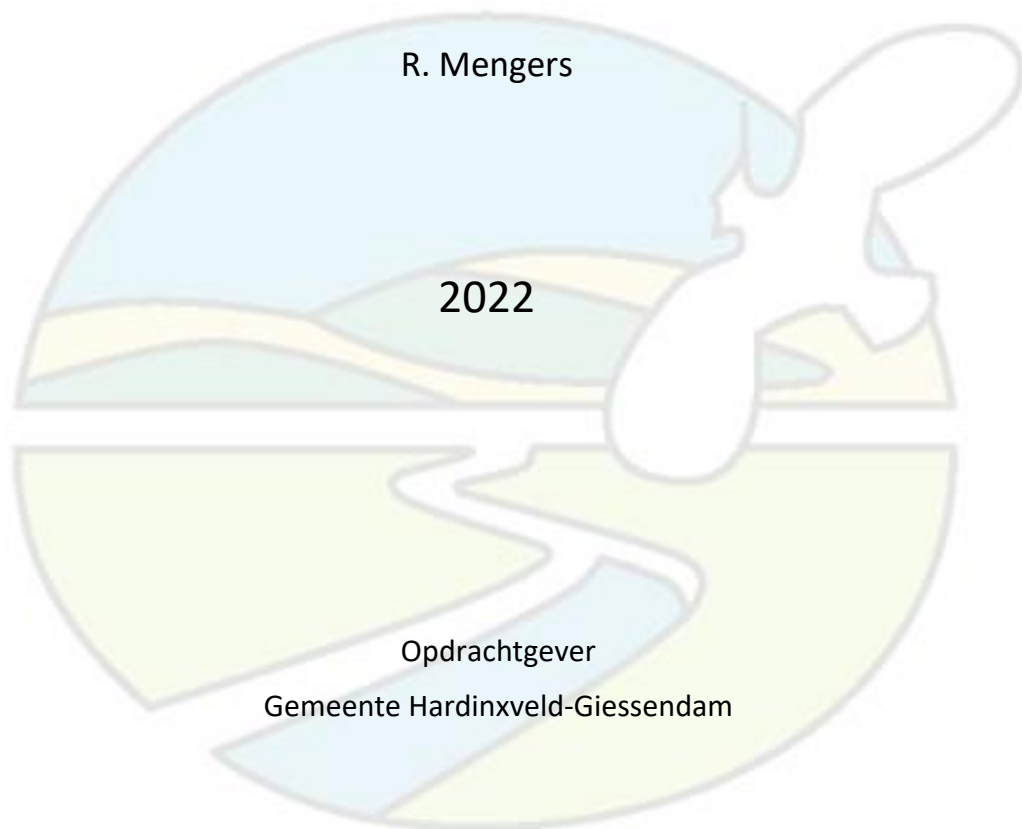

Datum	23 september 2022
Versie	V1

Gecontroleerd door: J. Louwe Kooijmans

De onderstaande toetsing is gebaseerd op de plannen zoals aangegeven door de opdrachtgever. Bij wijziging van plannen, werkperioden, of werkwijzen kunnen andere conclusies en aanbevelingen met betrekking tot de effecten op beschermde soorten van toepassing zijn.

De bevindingen die zijn beschreven in onderliggende ecologische beoordeling worden over het algemeen gedurende een periode van drie jaar na de verschijningsdatum van dit rapport als geldend gezien, mits omstandigheden in het beschreven gebied niet te sterk zijn gewijzigd.



Van der Goes en Groot
ecologisch onderzoeks- en adviesbureau

Bovendijk 35-G

Hazenkoog 35-A

2295 RV Kwintsheul

1822 BS Alkmaar

www.vandergoesengroot.nl

Inhoudsopgave

1	Inleiding	5
1.1	Aanleiding voor het onderzoek	5
1.2	Doel van het onderzoek.....	6
1.3	Het plangebied.....	7
1.4	Werkzaamheden.....	7
1.5	Leeswijzer	8
2	Methode	9
2.1	Soorten	9
2.2	Gebieden.....	10
3	Beschermde soorten Wnb	11
3.1	Beschrijving aanwezige biotopen	11
3.2	Beschermde soorten.....	13
3.2.1	Planten	13
3.2.2	Vissen	13
3.2.3	Amfibieën	13
3.2.4	Vogels	14
3.2.5	Grondgebonden zoogdieren	17
3.2.6	Vleermuizen	18
3.2.7	Overige fauna	20
3.3	Conclusie beschermde soorten	22
4	Effectbeoordeling en maatregelen	23
4.1	Vogels.....	23
4.2	Vleermuizen.....	25
4.3	Conclusie effectbeoordeling.....	25
5	Gebiedsbescherming en overige natuurwetgeving	27
5.1	Natura 2000	27
5.2	Natuurnetwerk Nederland (NNN)	27
5.3	Weidevogelgebieden	28
5.4	Houtopstanden	28
5.5	Overige relevante wetgeving.....	28
5.6	Conclusie gebiedsbeschermende en overige natuurwetgeving	29

6	Conclusies	30
6.1	Beschermde soorten Wnb	30
6.2	Gebiedsbescherming en overige natuurwetgeving	31
6.3	Zorgplicht	32
6.4	Aanbevelingen ter bevordering van natuur	32
7	Aanbevolen en geraadpleegde literatuur	34
8	Bijlagen	36



1 Inleiding

1.1 Aanleiding voor het onderzoek

Er bestaan plannen een locatie aan de Spindermolen te Hardinxveld-Giessendam her in te richten. Hardinxveld-Giessendam ligt in de gelijknamige gemeente in de provincie Zuid-Holland.

De voorgenomen plannen omvatten verschillende onderdelen, waarvan een deel facultatief zijn. Zie Figuur 1 voor een weergave van het plangebied op een luchtfoto en in een plantekening.

Aangaande het uitbreiden van de begraafplaats is door Van der Goes en Groot eerder een quickscan uitgevoerd (DE BEER, 2019). Ten opzichte van dit eerdere onderzoek is het plangebied uitgebreid. Ook zijn er ter plekke, opvolgende aan de eerdere quickscan, enkele werkzaamheden uitgevoerd, zoals het dempen van een deel van de watergang die door het plangebied heen liep en het kappen van enkele bomen.

Het is mogelijk dat binnen het plangebied soorten voorkomen die beschermd zijn onder de Wet natuurbescherming (Wnb) of dat het plan gevolgen heeft voor nabijgelegen beschermde gebieden.

In opdracht van de gemeente Hardinxveld-Giessendam heeft Ecologisch Onderzoeks- en Adviesbureau Van der Goes en Groot in het kader van de huidige natuurwetgeving een *quickscan* uitgevoerd om dit nader te onderzoeken.

Het onderzoek heeft bestaan uit een bronnenstudie en een veldbezoek.

Een *quickscan* is een momentopname die soms slechts in beperkte mate uitsluitel geeft over de afwezigheid van soorten. Dit onderzoek betreft geen volledige veldinventarisatie. Mochten er door de plannen effecten te verwachten zijn op beschermde soorten die mogelijk aanwezig zijn en niet zijn uit te sluiten vanwege tijdstip van het veldbezoek of niet inspecteerbare delen van het plangebied, dan wordt een nader onderzoek geadviseerd.

Figuur 1.

De ligging van het plangebied (rood omlijnd). Links: ingetekend op een luchtfoto. Rechts: plantekening.

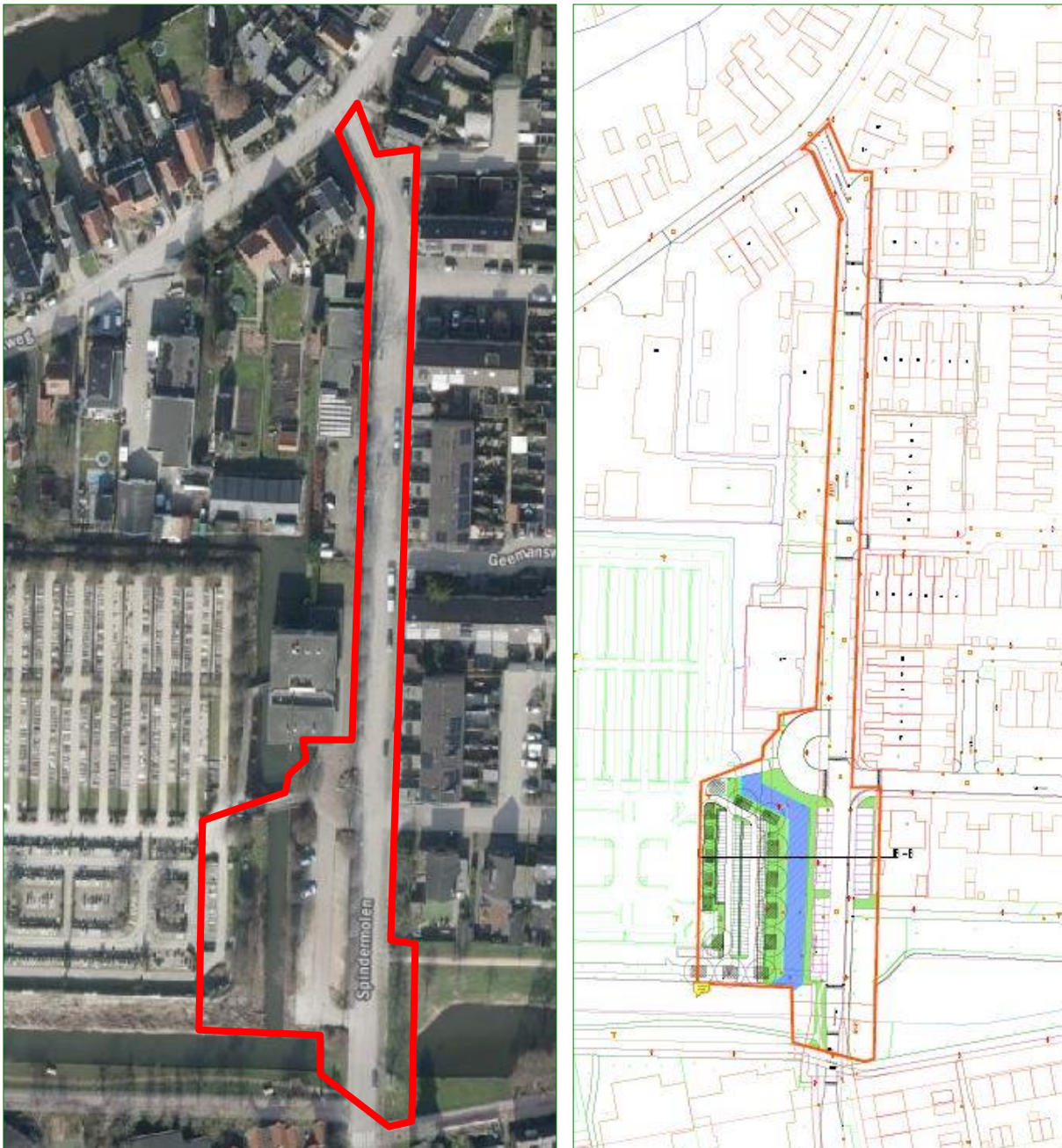

1.2 Doel van het onderzoek

Doel van het onderzoek is om inzicht te krijgen in het (mogelijke) voorkomen van beschermde soorten in het kader van de Wnb. Tevens wordt onderzocht of de plannen negatieve effecten op dergelijke soorten en/of op beschermde gebieden kunnen veroorzaken.

Op grond van het onderzoek wordt geadviseerd omtrent te nemen maatregelen om negatieve effecten te voorkomen of te verzachten en omtrent de noodzaak ontheffing of vergunning aan te vragen.

Een uitgebreide beschrijving van de getoetste wetgeving is te vinden in Bijlage 1.

1.3 Het plangebied

In Figuur 1 is de ligging van het onderzoeksgebied aangegeven.

Het plangebied ligt in de bebouwde omgeving van Hardinxveld-Giessendam. Het plangebied is rondom omgeven door bebouwing. Aan de westzijde betreft dit de begraafplaats, in de andere windrichtingen betreft het woonwijken. Aan de zuidgrens van het plangebied loopt een gegraven parkachtige watergang, de Middenwetering, die een klein natuurgebied 'Het Wiel' verbindt met water ten oosten van Hardinxveld-Giessendam. Aangrenzend aan dit wiel loopt het riviertje De Giessen. Even ten noorden, op ongeveer 300 meter van het plangebied loopt een spoorlijn. Noordelijk daarvan bevindt zich een uitgebreid agrarisch veenweidegebied. Ten zuiden loopt de snelweg A15 op ongeveer 400 meter. Ten zuiden daarvan loopt de Beneden Merwede.

Ten zuiden van de A15 ligt een strook die onderdeel is van het Natuurnetwerk Nederland. Aangrenzend daaraan ligt Natura 2000 gebied Biesbosch.

1.4 Werkzaamheden

De werkzaamheden het uitbreiden van de 'Algemene begraafplaats Neder Hardinxveld', het opnieuw bestraten van een deel van de Spindermolen, het creëren van parkeerplaatsen aan de oostelijke zijde van de Spindermolen en het mogelijk creëren van parkeerplaatsen aan de westzijde van het plangebied al naar gelang daar behoefte aan is.

Bij de werkzaamheden zal geen bebouwing worden gesloopt. Wel zullen er delen van de aanwezige begroeiing worden verwijderd, inclusief het kappen van een aantal bomen. Van een aantal bomen binnen het plangebied is de wens om deze te verwijderen afhankelijk van het wel of niet aanleggen van parkeerplaatsen op die plekken.

De ecologisch gevoelige werkzaamheden zullen bestaan uit het verwijderen van de vegetatie-toplaag, het vergraven van de bodem of de oevers en/of het opbrengen van grond, het kappen en rooien van struiken en/of bomen. Daarbij kunnen dieren en planten beschadigd, verwond, verdrukt en gedood worden. Ook kunnen verblijfplaatsen van dieren of groeiplekken van planten beschadigd of vernield worden.

Bij uitvoering van het werk kan door geluid, trillingen, verandering van microklimaat, licht of de belemmerende werking van steigers, verstoring optreden van (beschermde) soorten.

1.5 Leeswijzer

In hoofdstuk 2 wordt de methode van het onderzoek beschreven.

In hoofdstuk 3 worden de biotopen die aanwezig zijn in het plangebied beschreven en wordt aangegeven welke soorten aanwezig (kunnen) zijn binnen en nabij het plangebied.

In hoofdstuk 4 wordt ingeschat in hoeverre deze soorten negatieve effecten kunnen ondervinden van het werk en welke specifieke maatregelen eventueel noodzakelijk zijn.

Hoofdstuk 5 beschrijft of- en welke gebiedsbeschermende wetgeving van toepassing is op het plangebied.

Ten slotte bevat hoofdstuk 6 de conclusies. Indien van toepassing worden aanbevelingen gedaan.

Hoofdstuk 7 geeft een overzicht van de gebruikte en aanbevolen literatuur. In de bijlage is aanvullende informatie opgenomen over de geldende wetgeving en de gebruikelijke procedures bij een vergunnings- en/of ontheffingsaanvraag.

2 Methode

Hieronder wordt aangegeven hoe is onderzocht welke soorten te verwachten zijn binnen het plangebied. Speciale aandacht is uitgegaan naar die beschermde soorten waarvoor, indien aanwezig, specifieke maatregelen moeten worden getroffen of ontheffing moet worden aangevraagd bij werkzaamheden in het kader van dit plan. Daarnaast is gekeken of het plangebied tot een beschermd natuurgebied behoort of dat dergelijke gebieden aanwezig zijn in de nabijheid van het plangebied.

2.1 Soorten

Bronnenstudie

Op basis van literatuurgegevens en informatie, samengebracht in bijvoorbeeld de Nationale Databank Flora- en Fauna (NDFF) is bekeken in hoeverre (beschermde) soorten in het verleden zijn aangetroffen in en rond het plangebied.

Voor het onderzoek van de NDFF is het kilometerhok onderzocht waarbinnen het plangebied is gelegen en de acht daaromheen gelegen kilometerhokken, rekening houdend met relevante, overeenkomstige biotopen tussen plangebied en omgeving.

In de database is gezocht naar gegevens van beschermde (vogel-) soorten met jaarrond beschermde verblijfplaatsen of naar soorten die niet provinciaal zijn vrijgesteld. Hierbij is gekeken naar waarnemingen in de afgelopen 10 jaar (2012-2022).

Vervolgens is een interpretatie gedaan met betrekking tot de aard en de waarde van de waarnemingen (bijvoorbeeld foeragerend, overwinterend, trekkend, overvliegend of verblijvend). Ook is gekeken naar de onderzoeksinspanning en de (verwachte) volledigheid van de waarnemingen en de kans dat de situatie ter plaatse veranderd is.

Er is in de NDFF niet gericht gezocht naar vogelsoorten met niet-jaarrond beschermde nesten, provinciaal vrijgestelde soorten en in het geheel niet te verwachten soorten zoals zeezoogdieren of zoutwatervissen. Met vogels die geen jaarrond beschermd nest hebben moet, in algemene zin, wél rekening gehouden worden (zie ook §3.2.4). Potenties voor vrijgestelde soorten amfibieën en grondgebonden zoogdieren die mogelijk voorkomen in het plangebied, worden kort genoemd. Voor deze soorten geldt, net als voor alle andere soorten, onverminderd de zorgplicht welke wordt besproken in de conclusies en de bijlage m.b.t. de wetgeving.

Naast het onderzoek van de NDFF zijn relevante verspreidingsatlassen en eventueel andere literatuur en websites geraadpleegd om de ecologische vereisten van soorten in samenhang met de verspreiding te bekijken.

Potentiebeoordeling

Het plangebied is op 12 september 2022 bezocht om enerzijds de aanwezige en aangrenzende biotopen te beschrijven en anderzijds eventuele incidentele waarnemingen te doen van beschermde flora en fauna (voor zover waarneembaar). Bij het veldbezoek is voor de potentiebeoordeling tevens gericht gezocht naar verblijfssporen zoals keutels, plukresten en braakballen. Daarnaast zijn bijvoorbeeld eventueel aanwezige materialen gekeurd en zijn eventueel aanwezige spleten en holtes, zover mogelijk, oppervlakkig geïnspecteerd.

Naast de aandacht voor beschermde waarden, is ook gelet op invasieve soorten die voorkomen op de 'Unielijst' van de Nederlandse Voedsel- en Warenautoriteit (NVWA). Deze invasieve exoten zijn op de Unielijst geplaatst omdat ze in delen van de EU schade toebrengen (of dat in de toekomst waarschijnlijk zullen gaan doen) aan de biodiversiteit en/of ecosysteemdiensten. De waargenomen soorten worden genoemd (§3.2) maar er worden geen nadere aanbevelingen gedaan of beleid uitgezet ten aanzien van deze soorten.

→ <https://www.nvwa.nl/onderwerpen/invasieve-exoten/unielijst-invasieve-exoten>

Verwerking

Met behulp van analyse en expertkennis is op basis van de verzamelde gegevens en de aangetroffen biotopen, een inschatting gemaakt van het mogelijk voorkomen van beschermde soorten in en nabij het plangebied.

Op grond van de plannen is een korte effectbeoordeling gemaakt van de plannen op de te verwachten soorten.

Als negatieve gevolgen niet zijn uit te sluiten, wordt aangegeven of specifieke maatregelen moeten en kunnen worden genomen en/of ontheffing dient te worden aangevraagd.

2.2 Gebieden

Op de gebiedendatabase van het Ministerie van Landbouw, Natuur en Voedselkwaliteit (LNV) is gekeken in hoeverre het plangebied is gelegen binnen of nabij de begrenzing van (Europees) beschermde gebieden (Natura 2000), zie:

<https://www.natura2000.nl/>

Aan de hand van Provinciale of gemeentelijke informatie, toegankelijk via internet, is bekeken of het plangebied gelegen is in andere relevante beschermde gebieden, zie bijvoorbeeld:

Zuid Holland: <https://ruimtelijkeplannen.zuid-holland.nl/VRM/>

Als dit het geval is, wordt bekeken of negatieve effecten te verwachten zijn en of nadere toetsing noodzakelijk is.

3 Beschermden soorten Wnb

In dit hoofdstuk worden eerst de biotopen beschreven die aanwezig zijn binnen het plangebied. Vervolgens worden de beschermde soorten beschreven per soortgroep. In de beschrijving wordt per soortgroep eerst aangegeven welke soorten (volgens opgave van de NDFF en literatuur) in het verleden of tijdens het afgelegde veldbezoek zijn aangetroffen. Vervolgens wordt vermeld welke soorten op grond van aanwezige biotopen te verwachten zijn en welke gebruiksfuncties het plangebied kan hebben voor deze soorten.

3.1 Beschrijving aanwezige biotopen

Bebouwing

In het plangebied zelf is geen bebouwing aanwezig. Direct aangrenzend aan het plangebied is op verschillende plekken wel bebouwing aanwezig in de vorm van een bedrijfspand nabij de begraafplaats, verschillende blokken met rijtjeswoningen en een bungalow. Vanwege de nabijheid tot het plangebied worden opvallende zaken kort beschreven. In met name de bebouwing van Spindermolen 42A, Geemansweer 52, Pauwtjesmolen 83 en 76 zijn direct langs de rand van het plangebied dakranden aanwezig waaronder kieren aanwezig zijn. Daarnaast zijn bij Spindermolen 42A ook open stootvoegen zichtbaar.

Boschages

Binnen het plangebied zijn verschillende boschages aanwezig in de vorm van lage plantsoenranden, kleine plantsoentjes, onderhouden heggen en stroken met grotere struiken. Het betreft algemene soorten kenmerkend voor groen/plantsoenen in stedelijk gebied. In met name de strook met grotere struiken die de begraafplaats afscheidt van de omgeving zijn enkele kleinere nesten aanwezig die afgelopen broedseizoen in gebruik zijn geweest door soorten als Houtduif, Turkse tortel of Merel.

Bomen

Binnen het plangebied zijn enkele tientallen bomen aanwezig, waarvan een deel ook op de planning staat om gekapt te worden. In geen van deze bomen zijn holtes of spleten waargenomen. In één Zomereik in het noordelijke deel van het plangebied is een groot nest waargenomen. Verder zijn er geen grote nesten waargenomen in de aanwezige bomen in het plangebied. De waargenomen bomen betreffen Zomereik, een esdoornsoort, Beuk, Haagbeuk, Hazelaar, iepensoort en acacia.

Bermen

Een deel van het plangebied bestaat uit kort gemaaid grasvelden, met name aan de zuidzijde langs de randen van de aangrenzende watergang. In de zuidwesthoek is een kleine ruigtestrook aanwezig

die daar is ontstaan na eerdere werkzaamheden aan de zuidzijde van de begraafplaats.

Wateren en oevers

In het plangebied zelf is qua water enkel een restant van een eerder gedempte watergang aanwezig, nabij de brug vanaf de parkeerplaats naar de begraafplaats. Dit betreft een afgesloten stukje water met steile oevers en een beschoeiing aan één zijde. Er ligt een laag kroos langs de randen. Verder is er enkel aan de zuidzijde een doorlopende watergang aanwezig. Deze valt echter net buiten het plangebied. Dit betreft een watergang met kenmerken voor parkachtige terreinen in een bebouwde omgeving. Het betreft een maximaal 10 meter brede watergang, vrij ondiep, met voornamelijk submerse begroeiing bestaande uit Gele plomp. De oevers bestaan grotendeels uit kort gemaaid gras. Enkel langs de zuidzijde van de begraafplaats is een smalle enigszins verruigde oever aanwezig. De oevers zijn niet beschoeid maar wel enigszins steil.

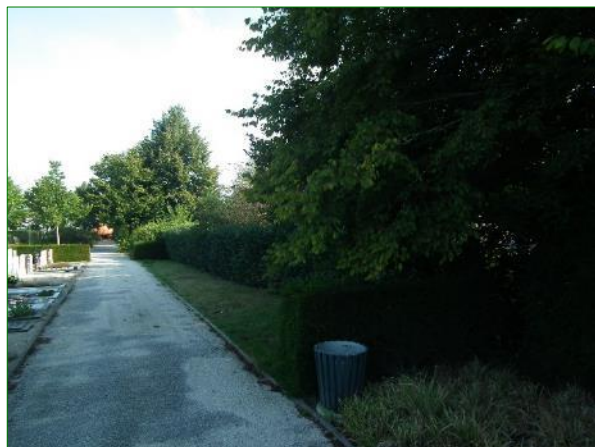

Impressies vanuit verschillende hoeken van het plangebied.

3.2 Beschermde soorten

3.2.1 Planten

Aangetroffen soorten

In en rond het plangebied is in het verleden en tijdens het veldbezoek geen beschermde flora waargenomen (NDFP 2012-2022).

Potentie plangebied

In het plangebied wordt geen beschermde flora verwacht. Het plangebied wordt voor het grootste deel te intensief beheerd en is te voedselrijk om geschikt te zijn voor beschermde plantensoorten. Een klein deel van het plangebied betreft braakliggende grond die is overgebleven bij eerdere werkzaamheden. Op een dergelijke ondergrond kunnen andere soorten voorkomen. Maar hier is de bodem te veel gestoord en gewoeld om geschikt te zijn voor beschermde flora.

3.2.2 Vissen

Aangetroffen soorten

Grote modderkruiper is enkele malen aangetroffen ten noorden van het plangebied, in het veenweidegebied ten noorden van het spoor. Verder zijn er in het verleden en tijdens het veldbezoek geen beschermde vissoorten waargenomen (NDFP 2012-2022).

Potentie plangebied

Omdat geen sprake is van goed ontwikkelde submerse vegetatie in combinatie met geïsoleerde, verlandende wateren in het plangebied, wordt het voorkomen van Grote modderkruiper uitgesloten.

3.2.3 Amfibieën

Aangetroffen soorten

Rond het plangebied zijn in het verleden Heikikker, Poelkikker, Kamsalamander en Rugstreeppad waargenomen (NDFP 2012-2022). Al deze soorten betreffen beschermde soorten die worden genoemd als soort beschermd onder de Habitatrichtlijn (zie Bijlage 1.2.1).

De waarnemingen van Heikikker zijn allen gedaan in het veenweidegebied ten noorden van de bebouwing van Hardinxveld-Giessendam. Poelkikker is éénmaal waargenomen in het veenweidegebied ten noorden van het plangebied en éénmaal in de Biesbosch ten zuiden van de Beneden Merwede. Kamsalamander is enkele keren waargenomen ten zuidoosten van het plangebied, onder de A15. Rugstreeppad werd enkele malen waargenomen ten noorden van het plangebied, boven de spoorbaan. Eénmaal is de soort waargenomen in een vijver in een park aan de westzijde van Hardinxveld-Giessendam op ongeveer 1 kilometer van het plangebied (NDFP 2012-2022).

Potentie plangebied

Het plangebied levert mogelijk geschikt voortplantingswater voor enkele algemene soorten amfibieën zoals Gewone pad, Kleine watersalamander, Bruine kikker of Groene kikker (bastardkikker en/of Meerkikker). In het plangebied is tevens geschikt landbiotoop aanwezig dat buiten de voortplantingsperiode kan worden benut door deze amfibieën. De dieren kunnen wegkruipen onder opgeslagen materialen, stronken en takken of in verlaten muizenholten en dergelijke. Deze soorten zijn beschermd onder de Wnb maar ze zijn in Zuid-Holland 'vrijgesteld' bij de uitvoering van ruimtelijke ontwikkeling en inrichting, zie verder Bijlage 1.2.

Voor Heikikker is het plangebied niet geschikt. De soort komt eigenlijk niet voor rondom infrastructuur en bebouwde gebieden, waarmee het plangebied als ongeschikt kan worden beoordeeld.

Ook voor Poelkikker is het plangebied niet geschikt als leefgebied. De soort leeft voornamelijk in bos- en heidegebieden, poelen, vennen en uiterwaarden. Het aanwezige habitat in het plangebied is niet geschikt voor deze soort.

Kamsalamander komt voornamelijk voor in uiterwaarden van grote rivieren, beekdalen en op landgoederen, vrijwel enkel in visvrije wateren. Het habitat bevat vaak bos, houtwallen of struweel. Een dergelijke combinatie van habitat is in het plangebied niet aanwezig, waarmee het plangebied als ongeschikt voor deze soort kan worden gezien.

Het onderzoeksgebied is niet geschikt voor de Rugstreeppad, ondanks dat de soort in het verleden in de omgeving werd aangetroffen. In het plangebied ligt geen onbeschadwd, geïsoleerd, ondiep water met lage omliggende vegetatie dat door de dieren kan worden gebruikt voor voortplanting. Ook ligt het plangebied geïsoleerd door bebouwing, een spoorlijn, snelweg en brede wateren. Ook is er geen geschikte vorstvrije, droge en vergraafbare zanderige bodem aanwezig die buiten de voortplantingsperiode als landbiotoop kan worden benut door deze soort.

Als in het plangebied graafwerkzaamheden plaatsvinden of zand wordt opgebracht, is het niet te verwachten dat Rugstreeppadden het gebied kunnen intrekken. Het plangebied is te veel geïsoleerd door dichte bebouwing, brede watergangen, wegen en een spoorlijn en de soort moet daarom te veel ongunstig biotoop passeren om het plangebied te bereiken.

3.2.4 Vogels

Alle inheemse vogelsoorten zijn beschermd. Het bevoegd gezag maakt onderscheid tussen soorten met niet-jaarrond beschermde nesten, soorten met jaarrond beschermde nesten (ingedeeld in vier

categorieën) en de zogenaamde 'categorie 5-soorten' (zie verder Bijlage 1.2.5).

Aangetroffen soorten met niet-jaarrond beschermde nesten

Tijdens het veldbezoek werden diverse vogelsoorten waargenomen: Ekster (cat. 5), Koolmees (cat. 5), Zwarte kraai (cat. 5), Kauw, Merel, Houtduif en Turkse tortel.

Potentie plangebied soorten met niet-jaarrond beschermde nesten

In het plangebied kunnen enkele algemene bos- en struweelvogels tot broeden komen zoals bijvoorbeeld Merel, Houtduif, Turkse tortel, Winterkoning of Heggenmus.

In het water aan de randen van het plangebied broeden mogelijk water- en moerasvogels zoals Meerkoet en Wilde eend.

Het is mogelijk dat in één van de Zomereiken, waar een groter nest is waargenomen, categorie 5-soort Ekster tot broeden komt. Twee Eksters werden ook in de omgeving van dit nest gezien.

Aangetroffen soorten met jaarrond beschermde nesten

In de omgeving van het plangebied zijn daarnaast in het verleden Huismus, Gierzwaluw, Ransuil, Slechtvalk, Sperwer, Roek en verschillende in bomen en enkele in/op bebouwing broedende roofvogels en uilen vastgesteld (NDFP 2012-2022).

Huisumus en Gierzwaluw broedt in de nabije stedelijke omgeving/woonwijken op ongeveer 400 meter van het plangebied (NDFP 2012-2022). Ransuil heeft ook gebroed binnen de bebouwde kom op ongeveer 1 kilometer afstand tot het plangebied. Van Slechtvalk is een broedpaar bekend aan de westzijde van Hardinxveld-Giessendam op minimaal 500 meter van het plangebied. Sperwer is bekend met een broedpaar in verschillende bebouwde gebieden in de omgeving van Hardinxveld-Giessendam. In het verleden broedde een Roekenkolonie in een rij populieren aan de rand van het plangebied. De betreffende bomen, vallend buiten het plangebied, zijn in 2021 gekapt als onderdeel van de werkzaamheden aan de begraafplaats. De nesten zijn onder een ontheffing voor de Wet natuurbescherming verplaatst naar een andere rij populieren in de buurt. Sinds de verplaatsing zijn geen broedgevallen meer waargenomen in of om het plangebied.

De meeste bekende overige waarnemingen van soorten met jaarrond beschermde nesten betreffen overvliegende (trek)vogels of soorten die broeden in andere biotopen zoals bebouwing en bos in de omgeving (NDFP 2012-2022). De soorten broeden niet in de directe omgeving van het plangebied.

Potentie soorten met jaarrond beschermde nesten

Het aanwezige grote nest in de Zomereik in het noordelijke deel van het plangebied kan mogelijk in gebruik zijn of worden genomen door

een soort met een jaarrond beschermd nest, zoals Ransuil of Sperwer.

Vanwege de afwezigheid van bebouwing in het plangebied is het niet mogelijk dat Huismus, Gierzwaluw en/of Slechtvalk binnen het plangebied broeden. Het is wel mogelijk dat Gierzwaluw tot broeden komt in bebouwing langs de randen van het plangebied. Het betreft dan met name de bebouwing die met de kopse kant langs het plangebied staat, zie Figuur 2. Vanwege de nabijheid tot het plangebied zal Gierzwaluw daarom meegenomen worden in de beoordeling.

Met name voor Huismus is er aan de randen van het plangebied ook geschikt leefgebied aanwezig in de tuinen van de verschillende woningen. Het biotoop in het plangebied biedt minder potentie voor Huismussen vanwege het ontbreken van essentiële onderdelen daarvan, zoals zandige plekken en voederplaatsen. Het plangebied biedt onder andere vanwege het ontbreken van deze elementen geen essentieel leefgebied voor de Huismus.

Voor Gierzwaluw is er geen relevant leefgebied aanwezig binnen het plangebied. Enkel de woningen langs de randen kunnen gebruikt worden als broedplek.

Voor Slechtvalk is er geen geschikte broedlocatie in de bebouwing nabij het plangebied aanwezig.

Het is wel mogelijk dat het plangebied incidenteel wordt gebruikt als onderdeel van het leefgebied van in de buurt vastgestelde vogelsoorten met jaarrond beschermde nesten zoals Huismus, Roek, en Slechtvalk. Het plangebied biedt geen essentieel leefgebied voor deze soorten.



Weergave van locatie van groot nest in Zomereik.

3.2.5 Grondgebonden zoogdieren

Aangetroffen soorten

Tijdens het veldbezoek werden geen grondgebonden zoogdieren op sporen daarvan waargenomen.

Rond het plangebied zijn in het verleden Bever, Bunzing, Das, Waterspitsmuis en Noordse woelmuis waargenomen (NDFP 2012-2022). Das, Waterspitsmuis zijn beschermde soorten die worden genoemd als 'andere soort' (zie Bijlage 1.2.1). Noordse woelmuis en Bever zijn beschermd onder de Habitatrichtlijn (zie Bijlage 1.2.1). Bunzing is beschermd als 'andere soort', maar is in Zuid-Holland vrijgesteld bij uitvoering van ruimtelijke ontwikkeling en inrichting (zie Bijlage 1.2.1).

Das is éénmaal waargenomen in de omgeving van het plangebied, in het deel van de Biesbosch ten zuiden van de Beneden-Merwede. Waterspitsmuis is éénmaal waargenomen in de Biesbosch ten zuiden van de Beneden-Merwede. Ook Noordse woelmuis is enkel éénmaal waargenomen in de Biesbosch ten zuiden van de Beneden-Merwede. Bever wordt vaak waargenomen langs de Beneden-Merwede en in het deel van de Biesbosch ten zuiden daarvan. Er zijn geen waarnemingen bekend in Hardinxveld-Giessendam ten noorden van de A15 waar het plangebied is gelegen.

In het plangebied zelf zijn geen waarnemingen bekend van deze soorten.

Potentie plangebied

Het is mogelijk dat in het gebied enkele (kleine) zoogdieren voorkomen zoals Egel en verschillende algemene soorten (spits)muizen. Deze soorten zijn beschermd onder de Wnb maar ze zijn in Zuid-Holland 'vrijgesteld' bij de uitvoering van ruimtelijke ontwikkeling en inrichting, zie verder Bijlage 1.2.1.

Ook is het mogelijk dat incidenteel kleine marterachtigen, zoals Bunzing, die elders verblijven, in het plangebied voorkomen. Gezien de grootte en geschiktheid betreft het geen essentieel deel van hun leefgebied. Ook voor deze soorten geldt dat ze in Zuid-Holland zijn 'vrijgesteld' bij de uitvoering van ruimtelijke ontwikkeling en inrichting.

Het onderzoeksgebied is niet geschikt voor de Noordse woelmuis en de Waterspitsmuis. De benodigde levensvoorwaarden zijn hiervoor niet aanwezig. Het terrein is te droog en een vochtige kruidenrijke oevervegetatie nabij schoon en helder water ontbreekt. Daarnaast zijn de enige waarnemingen van deze soorten gedaan ten zuiden van de Beneden-Merwede, waarmee ze zowel een grote rivier, een snelweg en een deel van de bebouwde kom zouden moeten passeren om bij het plangebied te komen.

Das komt voor zover bekend niet voor in deze omgeving ondanks dat de soort in het verleden éénmaal is waargenomen. Daarnaast is het plangebied niet geschikt voor de soort vanwege overmatige verstoring door mensen en huisdieren en afwezigheid van voldoende geschikt leefgebied.

Bever is een veelvoorkomende soort in het onderzochte gebied. De soort is echter binnen dit onderzoeksgebied nooit waargenomen boven de A15 waar het plangebied ligt. Ook is de soort niet waargenomen in het deel van de Giessen dat nabij gelegen is. Op basis van de te nemen barrières, met name de A15, en ongeschiktheid van het plangebied vanwege te grote verstoring en afwezigheid van geschikte bosschages kan de soort uitgesloten worden in het plangebied.

3.2.6 Vleermuizen

Vleermuizen kunnen op zeer duidelijk te onderscheiden manieren van een leefgebied gebruik maken. Belangrijke gebruiksfuncties zijn verblijfplaats, foerageergebied of (deel van) een vliegroute.

De manier waarop vleermuizen een gebied gebruiken kan door het jaar verschillen, een gebouw of een boom kan bijvoorbeeld tijdelijk gebruikt worden als verblijfplaats maar in andere delen van het jaar ongebruikt blijven.

Aangetroffen vleermuizen

In de omgeving van het plangebied zijn 3 soorten vleermuizen vastgesteld (NDFF 2012-2022). Het betreft Gewone dwergvleermuis, Ruige dwergvleermuis en Laatvlieger. De meeste waarnemingen betroffen foeragerende en langsvliegende exemplaren.

Er zijn geen relevante waarnemingen (zoals bijvoorbeeld verblijven, kolonies, foerageergebieden of vliegroutes) bekend van vleermuizen in het plangebied zelf of in de directe omgeving ervan (NDFF 2012-2022).

Potentie verblijfplaatsen

Als potentie voor verblijfplaatsen niet is uit te sluiten dan dient gericht nachtelijk onderzoek plaats te vinden om eventuele precieze verblijfloctaties vast te stellen. De bekende waarnemingen (bijvoorbeeld uit de NDFF) zijn niet volledig en geven daarom geen uitsluitel en tijdens de quickscan zijn achterliggende holtes die kunnen dienen als verblijfplaats, niet verder te inspecteren of te onderzoeken. Tevens is gebruik door vleermuizen in het verleden hiermee niet uit te sluiten.

In het plangebied kunnen geen gebouwbewonende vleermuizen verblijven omdat ter plaatse geen bebouwing aanwezig zijn. In de aanwezige bomen zijn geen geschikte holtes of spleten waargenomen, waardoor ook in bomen verblijvende vleermuizen niet in het plangebied kunnen verblijven.



Weergave van bebouwing langs de randen van het plangebied met potentie voor vleermuizen (rode markeringen).

Het is wel mogelijk dat er gebouwbewonende vleermuizen verblijvend aanwezig zijn in de gebouwen aangrenzend aan het plangebied, zoals het pand van de uitvaartonderneming en enkele woningen langs de oostgrens van het plangebied. De spleten en gaten bevinden zich in de spouwmuur, achter boeidelen en/of beplating, onder dakpannen, achter dakgoten en dergelijke. Te denken valt aan gebouwbewonende soorten zoals Gewone dwergvleermuis, Ruige dwergvleermuis en Laatvlieger. Ondanks dat deze gebouwen buiten het plangebied liggen worden ze wel meegenomen in de beoordeling.

Potentie foerageergebied

Het plangebied is geschikt voor foeragerende vleermuizen. De aanwezige luwe plekken kunnen zorgen voor concentraties van insecten waardoor vleermuizen worden aangetrokken. De aan de zuidrand gelegen watergang die oost-west loopt kan onderdeel zijn van een foerageerroute voor vleermuizen die het Wiel ten westen verbindt met de weilanden ten oosten.

Potentie vliegroute

De aan de zuidrand van het plangebied lopende watergang kan mogelijk onderdeel zijn van een vliegroute voor vleermuizen die het Wiel ten westen verbindt met de weilanden ten oosten.

Figuur 2.

Weergave van potentie voor verblijven van vleermuizen en Gierzwaluw (gele lijnen) en vlieg-/foerageerroute voor vleermuizen (blauwe lijn).

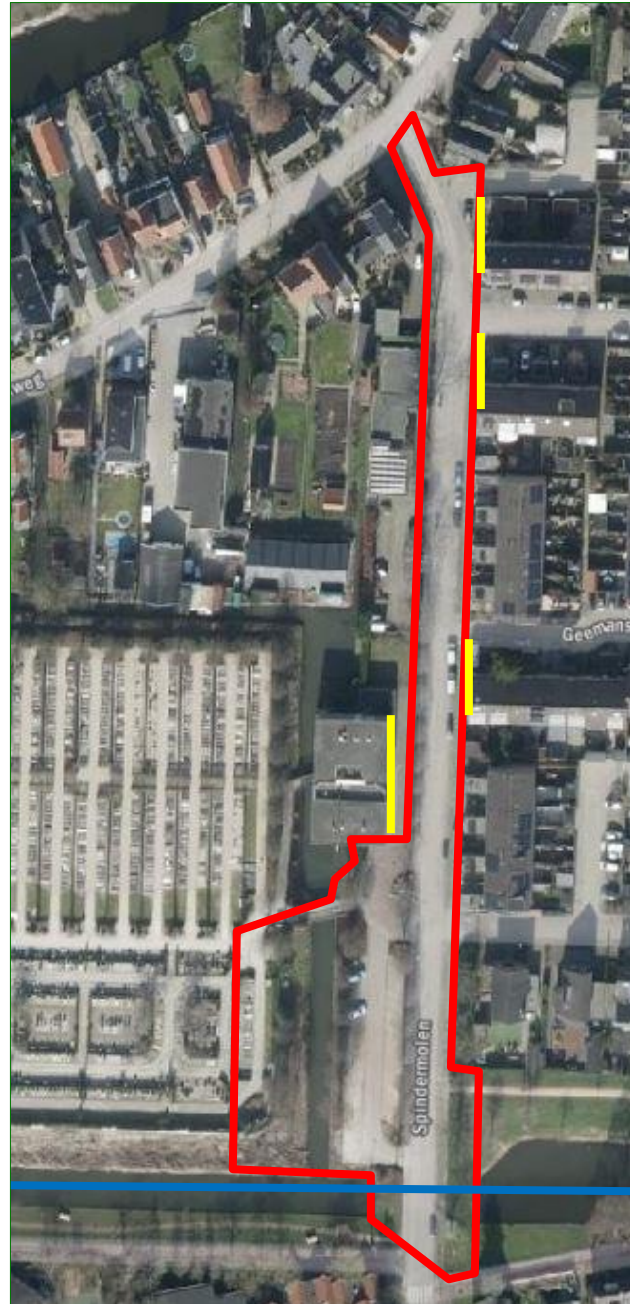

3.2.7 Overige fauna

Aangetroffen soorten

Er zijn waarnemingen bekend van Grote vos en Rivierrombout in de omgeving van het plangebied (NDFP 2012-2022). De Grote vos (dagvlinder) is éénmaal waargenomen langs de lintbebouwing van de Giessen ten noordoosten van het plangebied. Rivierrombout is

tweemaal waargenomen in de uiterwaarden van de Beneden-Merwede ten zuiden van de A15.

Er zijn geen waarnemingen bekend van andere beschermde soorten in of rond het plangebied (NDFF 2012-2022). Tijdens het veldbezoek werden dergelijke soorten ook niet waargenomen.

Potentie plangebied

Voor de Grote vos ontbreken grote vrijstaande loofbomen in combinatie met geschikt bosrandbiotoop in het plangebied. De Rivierrombout komt voor langs de grote rivieren en plant daar ook voort. Het onderzoeksgebied is niet geschikt voor dergelijke beschermde diersoorten in verband met het ontbreken van geschikt biotoop.

3.3 Conclusie beschermde soorten

Op grond van §3.2.1 t/m §Figuur 2 zijn beschermde, niet vrijgestelde soortgroepen te verwachten die staan weergegeven in Tabel 1. In de tabel wordt onderscheid gemaakt tussen de aangetroffen soortgroepen in en nabij het plangebied en de potenties daarvoor binnen het plangebied. Ook wordt onderscheid gemaakt tussen mogelijk (incidentele) aanwezigheid en gebruik als essentieel leefgebied (zoals bijvoorbeeld vaste verblijfplaatsen).

In hoofdstuk 4 wordt onderzocht welke gevolgen voor deze soortgroepen worden verwacht door het uitvoeren van de plannen.

Tabel 1.

Eerder volgens literatuuropgave vastgestelde soortgroepen met beschermde, niet vrijgestelde soorten in/nabij het plangebied (kolom 2), mogelijk (incidenteel) voorkomende beschermde, niet vrijgestelde soorten in het plangebied (kolom 3) en verwachte voorkomen van essentieel leefgebied van beschermde, niet vrijgestelde soorten binnen het plangebied met verwachte beschermde functie (kolom 4). Indien de potentieel aanwezige beschermde functie wordt genoemd in kolom 4 valt deze automatisch onder essentieel leefgebied voor de mogelijk aanwezige soort(en).

**aangrenzend aan plangebied*

Beschermde, niet vrijgestelde soorten	Aangetroffen nabij het plangebied (literatuur en veldbezoek)	Mogelijk aanwezig in plangebied	Mogelijk beschermde functie aanwezig binnen het plangebied
Planten	nee	nee	nee
Vissen	NDFP	nee	nee
Amfibieën	NDFP	nee	nee
Broedvogels met niet-jaarrond beschermde nesten	veldbezoek	ja	niet-jaarrond beschermd nest
Broedvogels met jaarrond beschermde nesten	NDFP	ja	jaarrond beschermd nest (Ransuil/Sperwer/Gierzwaluw*)
Grondgebonden zoogdieren	NDFP	nee	nee
Vleermuizen	NDFP	ja	verblijfplaats* / foerageergebied / vliegroute
Overige beschermde fauna	ja	nee	nee

4

Effectbeoordeling en maatregelen

Door het plan kunnen verschillende negatieve effecten optreden in het plangebied. Deze mogelijke effecten zijn onder te verdelen in tijdelijke effecten tijdens de aanleg en effecten als gevolg van de aanwezigheid van de nieuwe situatie.

De te verwachten soortgroepen met beschermde, niet vrijgestelde soorten worden in dit hoofdstuk besproken. Ze zijn samengevat in de derde kolom van Tabel 1. De aanwezigheid van deze soortgroepen kan van invloed zijn op de verdere procedure. De (negatieve) effecten die kunnen optreden bij de werkzaamheden worden onderzocht. Voorts zal worden aangegeven welke maatregelen kunnen worden genomen om effecten te voorkomen of te minimaliseren.

Voor andere soortgroepen met niet beschermde of vrijgestelde soorten geldt altijd de zorgplicht (zie Bijlage 1.1.1).

4.1 Vogels

Vogelnesten kunnen worden vernield bij ecologisch gevoelige werkzaamheden zoals het rooien en kappen van struiken en bomen, diverse graafwerkzaamheden of het verwijderen van de vegetatie-toplaag.

Soorten met niet-jaarrond beschermde nesten

Men dient activiteiten waarbij nesten verstoord of vernield kunnen worden buiten het broedseizoen plaats te doen vinden, dus niet van grofweg 15 maart tot 15 juli. Deze periode is afhankelijk van bijvoorbeeld het weer en de betrokken soorten. Als onverhoopt buiten deze periode vogels broedend aanwezig zijn, dienen werkzaamheden plaatselijk te worden uitgesteld.

Wanneer in het broedseizoen gewerkt gaat worden is het mogelijk – voorafgaand aan het broedseizoen of voorafgaand aan de vestiging van broedvogels – het plangebied ongeschikt te maken als (nog) geen nesten aanwezig zijn. Hierbij mogen geen mogelijke nestplaatsen van jaarrond beschermde vogels ongeschikt of ontoegankelijk worden gemaakt!

'Categorie 5'-soorten

Gezien de aanwezige biotopen in de nabijheid van het plangebied zullen de (mogelijk) aanwezige vogelsoorten die genoemd worden als 'categorie 5'-soort (Ekster, Koolmees en Zwarte kraai), kunnen uitwijken naar alternatief leefgebied. Er gelden geen zwaarwegende feiten of ecologische omstandigheden die een jaarrond beschermde status van nesten van deze soorten rechtvaardigen. Overigens geldt ook voor deze soorten dat activiteiten waarbij nesten verstoord of

vernield kunnen worden buiten het broedseizoen plaats moeten vinden.

Soorten met jaarrond beschermde nesten

Het aangetroffen grote nest in de Zomereik kan in gebruik zijn bij een soort als Ransuil of Sperwer. Nesten van deze soort zijn jaarrond beschermd. Als deze boom wordt gekapt is schade mogelijk. Ook als direct aangrenzende grotere bomen worden gekapt kan er sprake zijn van schade in de vorm van verstoring. En indien deze boom blijft staan, maar er in het broedseizoen nabij deze boom gewerkt wordt kan mogelijk sprake zijn van het verstoren van een broedpoging van de genoemde soort. In al deze gevallen is het noodzakelijk om vervolgonderzoek uit te voeren naar de aanwezigheid van een soort met een jaarrond beschermd nest, zoals Ransuil.

Als uit het vervolgonderzoek blijkt dat vogelsoorten met jaarrond beschermde nesten aanwezig zijn dient alternatieve nestgelegenheid of vervangend leefgebied te worden aangeboden. Er dient een ontheffing te worden aangevraagd waarbij in een op te stellen 'Activiteitenplan' deze maatregelen worden uitgewerkt.

Indien de werkzaamheden rondom deze boom plaatsvinden buiten het broedseizoen en de betreffende boom en direct aangrenzende grotere bomen blijven staan zal er geen sprake zijn van schade aan het nest of een broedpoging. In dat geval is er geen noodzaak tot een vervolgonderzoek naar de betreffende soorten.

Voor mogelijke broedgevallen van Gierzwaluw in bebouwing langs de randen van het plangebied wordt geen schade verwacht indien er in het donker geen sterke verlichting aanstaat nabij bebouwing, er geen grote machines, steigers of andere zaken voor de betreffende huizen worden gezet die in en uitgangen van nesten, van bijvoorbeeld Gierzwaluw, kunnen blokkeren of anderszins ongeschikt maken, zie Figuur 2. Indien aan deze voorwaarden wordt voldaan is geen vervolgonderzoek noodzakelijk. Net als niet jaarrond-beschermd vogelsoorten mogen ook jaarrond beschermde broedvogels, zoals Ransuil, Huismus en Gierzwaluw, niet worden verstoord tijdens het broedseizoen. Indien tijdens de gevoelige periode (15 maart – 15 juli, afhankelijk van de soort) gewerkt gaat worden kunnen deze soorten worden verstoord.

Voor het mogelijk incidentele gebruik van het plangebied door overige vogelsoorten met jaarrond beschermde nesten uit de omgeving van het plangebied (Slechtvalk en Roek), wordt geen negatief effect verwacht van de ingreep omdat het plangebied slechts een klein deel uitmaakt van een veel groter foerageergebied en in de naaste omgeving veel vergelijkbaar of beter biotoop aanwezig is. Het plangebied biedt geen essentieel leefgebied voor deze soorten en ze kunnen gemakkelijk uitwijken.

4.2 Vleermuizen

Verblijfplaatsen

Bij de werkzaamheden nabij de bebouwing aan de randen van het plangebied zouden vaste rust- of verblijfplaatsen van gebouwbewonende vleermuizen verstoord kunnen raken. Vernieling van verblijfplaatsen is niet aan de orde omdat niet aan deze bebouwing gewerkt gaat worden. Indien bij de werkzaamheden nabij deze bebouwing in het donker geen sterke verlichting aanstaat, er geen grote machines, steigers of andere zaken voor de betreffende huizen worden gezet die in en uitgangen van verblijven kunnen blokkeren, of anderszins ongeschikt maken is geen vervolgonderzoek noodzakelijk.

Foeragegebied

Voor de mogelijk aanwezige foeragerende vleermuizen in het plangebied wordt geen negatief effect verwacht van het kappen van de bomen en de werkzaamheden omdat het plangebied slechts een klein deel uitmaakt van een aantal andere geschikte foeragegebieden en er in de naaste omgeving veel vergelijkbaar of beter biotoop aanwezig is. De vleermuizen kunnen derhalve gemakkelijk uitwijken. De mogelijke foerageerroute aan de zuidrand van het plangebied zal door de werkzaamheden niet negatief worden beïnvloed aangezien de werkzaamheden niet voorzien in werkzaamheden aan de betreffende watergang indien de maatregel onder het kopje 'vliegroute' wordt opgevolgd.

Vliegroutes

De doorgaande watergang aan de zuidelijke grens van het plangebied kan gebruikt worden als (klein) onderdeel van een vliegroute door vleermuizen. Vooral tijdens de aanlegfase zijn veranderingen aan de orde. Indien er voorkomen wordt dat deze watergang in het donker zal worden beschenen met sterke verlichting zal de functie van deze watergang als mogelijke vliegroute niet aangetast worden. Na afloop van de werkzaamheden zullen de omstandigheden ter plekke niet dermate veranderd zijn dat de watergang ongeschikt wordt.

4.3 Conclusie effectbeoordeling

Negatieve effecten van de plannen op beschermde soort(en) (indien aanwezig) zijn niet uit te sluiten. Het gaat om vogels (niet jaarrond beschermd nest), vogels (jaarrond beschermd nest), vleermuizen (verblijven, vliegroute).

Met het in acht nemen van besproken aanbevelingen, beperkingen en restricties in §4.1 t/m §4.2 worden geen belangrijke negatieve effecten verwacht voor beschermde soorten bij uitvoer van de plannen. Er dient altijd rekening te worden gehouden met de zorgplicht (zie §6.3).

Indien niet aan de genoemde aanbevelingen en dergelijke kan worden voldaan is mogelijk alsnog vervolgonderzoek noodzakelijk naar deze beschermde soorten. Zie in dat geval de toelichting in Tabel 2.

Tabel 2.

Optimale periode voor uit te voeren vervolgonderzoek naar beschermde soorten of soortgroepen die zijn aangetroffen of worden verwacht in het plangebied.

**=Te combineren met andere bezoeken.*

Soort/Soortgroep	Optimale periode		Aantal bezoeken
Vogels			
Gierzwaluw	juni - half juli		3
Sperwer	half maart - juni		2-4
Ransuil	half maart - juni		2-4
Vleermuizen	Gebiedsfunctie	Periode	Aantal bezoeken
	Kraamkolonies en zomerverblijven (3 bezoeken)	Paarverblijven en zwermgedrag (2 bezoeken)	5
Gewone dwergvleermuis*	half mei - half juli	augustus-oktober	
Ruige dwergvleermuis*	half mei - half juli	augustus - oktober	
Laatvlieger*	half mei - half juli	augustus - oktober	

5 Gebiedsbescherming en overige natuurwetgeving

In hoofdstuk 3 en 4 is beschreven welke beschermde soorten kunnen voorkomen en welke effecten de werkzaamheden kunnen hebben. De Wet Natuurbescherming kent naast soortbescherming ook gebiedsbeschermende wet- en regelgeving, in het bijzonder die van de Natura 2000-gebieden en betreffende behoud van grootschalige houtopstanden (Zie Bijlage 1.3).

Naast bepalingen uit de Wnb kunnen gebieden ook beschermd zijn onder de Wet op de ruimtelijke ordening (Wro) als onderdeel van het 'Natuurnetwerk Nederland' (voorheen Ecologische hoofdstructuur, EHS) of als Provinciaal aangewezen 'Bijzonder Provinciaal Landschap', 'Weidevogelleefgebied' of 'Belangrijk weidevogelgebied'.

Hieronder wordt aangegeven welke gebiedsbeschermende wetgeving van toepassing is op het plangebied.

5.1 Natura 2000

Het plangebied ligt op meer dan 1 kilometer afstand van het meest nabijgelegen Natura 2000-gebied, Biesbosch (zie Figuur 3). Gezien de afstand, afscherming (snelweg en stedelijk gebied) en de aard van de uit te voeren werkzaamheden, worden op voorhand geen directe negatieve gevolgen verwacht van de plannen zoals licht, geluid of optische verstoring. Er hoeft hiernaar geen nadere toetsing uitgevoerd te worden.

Gezien de toename van stikstofemissie door plannen in de vorm van een hogere verkeersgeneratie is voor de gebruiksfase wellicht een berekening van precieze emissie en depositie van stikstof wenselijk voor dit project. Het betreft een zogenaamde 'Aerius'-berekening. Aanbevolen wordt hierover vooroverleg te voeren met het bevoegd gezag, de Provincie Zuid-Holland.

Vanwege de lichte werkzaamheden en, de beperkte inzet van machines en voertuigen en de grote afstand tot stikstofgevoelige habitattypes/natuur worden in de aanlegfase geen significante effecten verwacht op stikstofgevoelige habitattypes.

5.2 Natuurnetwerk Nederland (NNN)

Het plangebied ligt niet binnen de begrenzing van het NNN, inclusief de zogenaamde verbindingszones die verschillende NNN-gebieden kunnen verbinden (zie Figuur 3). Er kunnen geen negatieve effecten door de plannen op het NNN-gebied optreden. De plannen hoeven verder niet getoetst te worden aan beschermde waarden binnen dit netwerk.

5.3 Weidevogelgebieden

Het gebied is niet begrensd als een bijzonder te beschermen weidevogelleefgebied of belangrijk weidevogelgebied (zie Figuur 3). Er is geen negatief effect mogelijk op Weidevogelleefgebieden, een nadere toetsing is niet nodig.

5.4 Houtopstanden

Het plangebied ligt binnen de bebouwde kom, Er worden derhalve geen onder de Wnb genoemde beplantingen gekapt. Er is voor de kap van de bomen waarschijnlijk wel een gemeentelijke kapvergunning noodzakelijk. Voor zover bekend is voor een deel van de te kappen bomen al een kapvergunning vergeven. Voor het meer noordelijke deel van de bomen in het plangebied is nog niet duidelijk of en wanneer ze gekapt gaan worden.

5.5 Overige relevante wetgeving

Er is geen overige natuurwetgeving bekend die van invloed kan zijn op de plannen.

Figuur 3.

Ligging van het plangebied (rode markering) ten opzichte van Natura 2000-gebied, natuurverbindingen en het NNN.

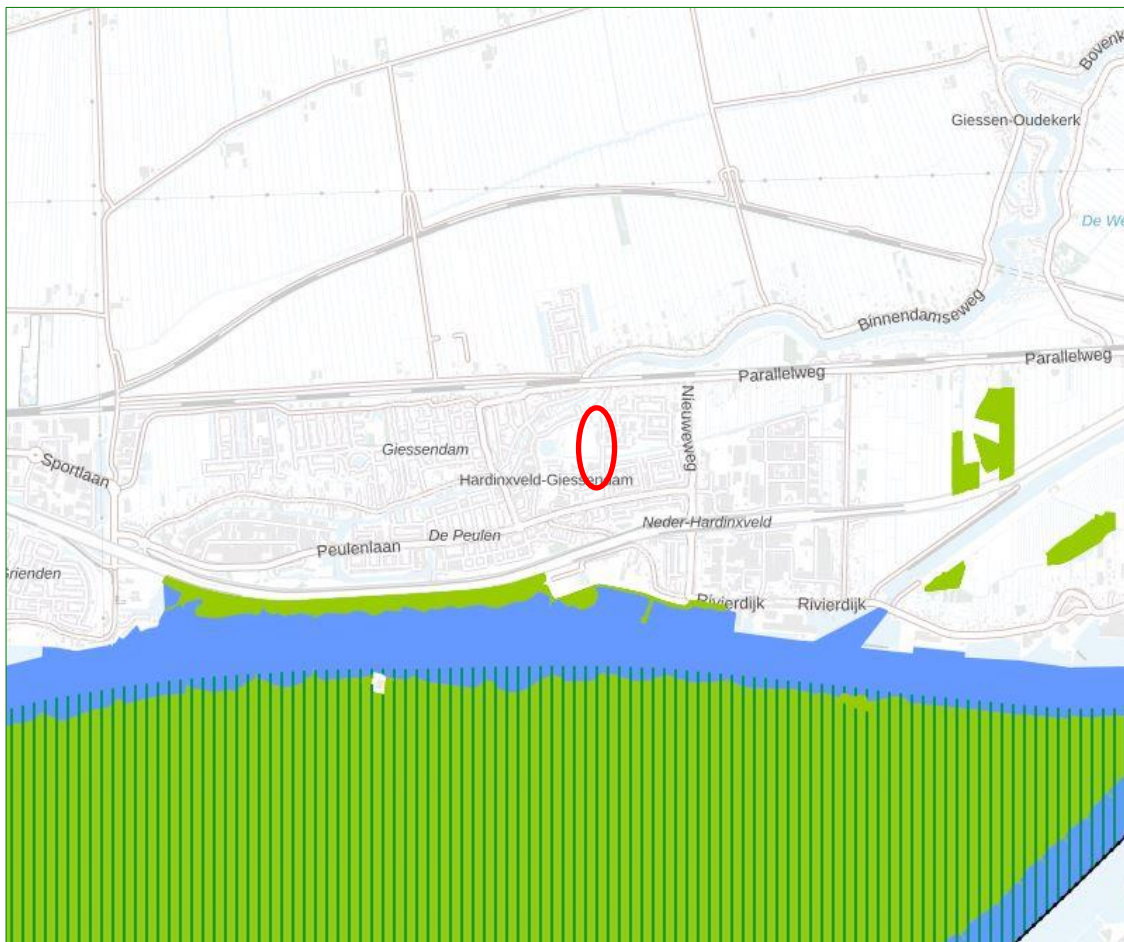

5.6 Conclusie gebiedsbeschermende en overige natuurwetgeving

Gezien de aard van de plannen, de reikwijdte daarvan en de locatie van het plangebied ten opzichte van beschermde gebieden is, buiten eventuele indirecte gevolgen door toegenomen stikstofemissie, op voorhand uit te sluiten dat beschermde gebieden onder de Wnb of andere (provinciaal) beschermde of aangewezen gebieden, direct beïnvloed worden door de plannen.

Het is mogelijk dat voor enkele van de te kappen bomen nog een gemeentelijke kapvergunning moet worden aangevraagd.

6 Conclusies

6.1 Beschermde soorten Wnb

- ♣ Het onderzoeksgebied is in potentie geschikt voor beschermde soorten amfibieën, vogels, grondgebonden zoogdieren en vleermuizen.
- ♣ Gezien de uitgevoerde toetsing, kunnen van de amfibieën en grondgebonden zoogdieren alleen 'vrijgestelde' soorten verblijvend aanwezig zijn. Voor deze aangetroffen of verwachte 'vrijgestelde' soorten hoeft geen ontheffing te worden aangevraagd als werkzaamheden worden verricht in het kader van ruimtelijke ontwikkeling en inrichting, zoals het besproken plan.
- ♣ In het plangebied kunnen broedvogels met niet-jaarrond beschermde nesten voorkomen. Voor de verwachte aanwezige broedvogels dienen werkzaamheden waarbij nesten vernield of verstoord kunnen worden, buiten het broedseizoen plaats te vinden. Een ontheffing is voor broedvogels dan niet nodig. Het broedseizoen loopt ruwweg van half maart tot half juli.
- ♣ Aan de randen van het plangebied kunnen jaarrond beschermde verblijfplaatsen van vogels voorkomen, namelijk die van Gierzwaluw. Indien aan de voorwaarden gesteld in §4.1 kan worden voldaan is geen vervolgonderzoek naar deze soorten noodzakelijk. In het geval dit niet mogelijk is wordt een vervolgonderzoek geadviseerd volgens de periodes genoemd in Tabel 2. Worden tijdens vervolgonderzoek volgens geldende richtlijnen dergelijke verblijfplaatsen gevonden, dan dient een ontheffingsaanvraag te worden ingediend, waarin passende mitigerende en compenserende maatregelen worden beschreven.
- ♣ In het waargenomen grotere nest in een Zomereik binnen het plangebied kan mogelijk een soort met een jaarrond beschermd nest (Ransuil of Sperwer) tot broeden komen. Indien er niet aan de gestelde voorwaarden in §4.1 kan worden voldaan wordt een onderzoek naar deze soort geadviseerd. Worden tijdens vervolgonderzoek volgens geldende richtlijnen verblijven vogelsoorten met een jaarrond beschermd nest gevonden, dan dient een ontheffingsaanvraag te worden ingediend, waarin passende mitigerende en compenserende maatregelen worden beschreven.
- ♣ Voor het mogelijk incidentele terreingebruik van het plangebied door overige vogels met jaarrond beschermde nesten (Slechtvalk en Roek), wordt geen negatief effect verwacht van de ingreep omdat het plangebied slechts een klein deel uitmaakt van een veel groter leefgebied en in de naaste omgeving veel vergelijkbaar of beter biotoop aanwezig is. Het plangebied biedt geen essentieel leefgebied voor deze soorten en ze kunnen gemakkelijk uitwijken.

- ♣ Aan de randen van het plangebied kunnen verblijvende vleermuizen voorkomen. Indien aan de voorwaarden in §4.2 kan worden voldaan is geen vervolgonderzoek naar deze soorten noodzakelijk. In het geval dit niet mogelijk is wordt een vervolgonderzoek geadviseerd. Worden tijdens de veldinventarisatie volgens landelijk geldende richtlijnen, protocollen, soortstandaarden en/of Kennisdocumenten één of meer soorten vleermuizen met verblijfplaatsen aangetroffen, dan dient een ontheffingsaanvraag te worden ingediend, waarin passende mitigerende en compenserende maatregelen worden beschreven.
- ♣ Voor de mogelijk aanwezige foeragerende vleermuizen in het plangebied wordt geen negatief effect verwacht van de ingreep omdat het plangebied slechts een klein deel uitmaakt van een veel groter foerageergebied en in de naaste omgeving veel vergelijkbaar of beter biotoop aanwezig is. De vleermuizen kunnen derhalve gemakkelijk tijdelijk uitwijken.
- ♣ De watergang aan de zuidelijke rand van het plangebied kan mogelijk gebruikt worden als (klein) onderdeel van een vliegroute door vleermuizen. Vooral tijdens de aanlegfase zijn veranderingen aan de orde. Indien er voorkomen wordt dat deze watergang in het donker zal worden beschenen met sterke verlichting zal de functie van deze watergang als mogelijke vliegroute niet aangetast worden. De aard van het plangebied zal tijdens de aanleg maar ook later niet dusdanig veranderen dat belangrijke gevolgen worden verwacht.

6.2 Gebiedsbescherming en overige natuurwetgeving

- ♣ Gezien de aard van de plannen, de reikwijdte daarvan en de locatie van het plangebied ten opzichte van beschermde gebieden is, buiten eventuele toename van stikstofemissie, op voorhand uit te sluiten dat andere natuurwetgeving aan de orde is dan die hierboven beschreven in §6.1.
- ♣ Gezien de toename van stikstofemissie door de plannen in de vorm van een toenemende stikstofemissie is wellicht een berekening van precieze emissie en depositie van stikstof wenselijk voor dit project. Het betreft een zogenaamde 'Aerius'-berekening. Aanbevolen wordt hierover vooroverleg te voeren met het bevoegd gezag, de Provincie Noord-Holland.
- ♣ Vanwege de lichte werkzaamheden en, de beperkte inzet van machines en voertuigen en de grote afstand tot stikstofgevoelige habitattypes/natuur worden in de aanlegfase geen significante effecten verwacht op stikstofgevoelige habitattypes.

6.3 Zorgplicht

Voor alle in het wild levende soorten en hun leefomgeving geldt de zorgplicht (zie Bijlage 1.1.1). Teneinde de zorgplicht na te leven kan men voorafgaand aan de werkzaamheden de volgende praktische richtlijnen hanteren:

- ♣ Alle aanwezige vegetatie of bodemmateriaal kan gefaseerd verwijderd worden. Dit geeft bodembewonende dieren de kans om in de nabijgelegen omgeving een ander leefgebied te benutten.
- ♣ Ontzie groen en groenvoorzieningen zoveel als mogelijk tijdens de werkzaamheden en bij het (tijdelijk) opslaan van machines en materialen. Gebruik zo klein mogelijke werkbreedtes en gebruik eventuele bouwwegen zowel voor aanvoer als afvoer.
- ♣ Bij ecologisch gevoelige werkzaamheden kan zodanig worden gewerkt dat richting te behouden leefgebied van aanwezig fauna wordt gewerkt en dieren niet ingesloten raken en (meer) kans hebben te vluchten.
- ♣ Het verwijderen van groen kan zoveel mogelijk beperkt worden of na de werkzaamheden kan nieuw groen aangeplant worden op dezelfde locaties als waar groen verwijderd wordt. Houdt bij werkzaamheden rondom groenvoorzieningen een zo smal mogelijke werkbreedte aan.
- ♣ Bij ecologisch gevoelige werkzaamheden kan zoveel mogelijk van bestaande paden gebruik gemaakt worden, of kunnen nieuw gecreëerde paden herhaaldelijk worden gebruikt om insporing en potentiële verstoring te beperken.
- ♣ Om schade aan vissen en amfibieën te beperken moeten eventuele werkzaamheden aan wateren en oevers zoveel mogelijk worden uitgevoerd in de periode augustus tot en met oktober in verband met de perioden van voortplanting en overwintering.
- ♣ Bij de werkzaamheden moet voorkomen worden dat 's nachts met sterke bouwverlichting wordt gewerkt.

6.4 Aanbevelingen ter bevordering van natuur

Met behulp van enkele eenvoudige maatregelen kan de natuur in het plangebied versterkt worden en krijgen planten en dieren ook in nieuwe ontwikkelingslocaties de ruimte. Er zijn veel goede websites beschikbaar met tips en informatie over groen bouwen en het natuurlijk inrichten van tuinen.

→ <https://www.checklistgroenbouwen.nl/>

Als aanvulling worden voor dit plan de volgende aanbevelingen gedaan:

- ♣ Het verbreden van wateren rondom planpercelen en de aanleg van natuurvriendelijke oevers.

- ♣ Het plaatsen van zogenaamde 'insectenhôtels' aan de muren van bebouwing, in tuinen of in bestaande of aan te planten groenstructuren.
- ♣ Beplanten en aanleggen van groenstructuren met inheemse soorten zoals meidoorn, Wilde liguster, Klimop en Sleedoorn die insecten, vogels en vlinders kunnen aantrekken. Beplanting kan het beste aaneengesloten worden aangelegd omdat daarmee routes ontstaan voor soorten als Egel, muizen en vleermuizen.

7

Aanbevolen en geraadpleegde literatuur

- BEER, DE, R., 2019. *Kerkweg 35 te Hardinxveld-Giessendam. Toetsing in het kader van de natuurwetgeving*. G&G-advies QS2019-91. Van der Goes en Groot, Alkmaar.
- BIJLSMA, ROB.G., 1993 *Ecologische atlas van de Nederlandse Roofvogels*. Schuyt & Co., Haarlem.
- BROEKHUIZEN, S., K. SPOELSTRA, J.B.M. THISSEN, K.J. KANTERS & J.C. BUYS (RED.), 2016. *Atlas van de Nederlandse zoogdieren*. – Natuur van Nederland 12. Naturalis Biodiversity Center & EIS Kenniscentrum Insecten en andere ongewervelden, Leiden.
- CREEMERS, R.C.M., & J.C.W. VAN DELFT (RAVON, RED.), 2009. *De amfibieën en reptielen van Nederland - Nederlandse Fauna 9*. Nationaal Natuurhistorisch Museum Naturalis, & European Invertebrate Survey – Nederland, Leiden. KNNV Uitgeverij, Utrecht.
- DIETZ, C., O VON HELVERSEN & D. NILL, 2011. *Vleermuizen. Alle soorten van Europa en Noord-West Afrika*. Tirion Natuur.
- FLORON, 2011. *Nieuwe Atlas van de Nederlandse Flora*. KNNV Uitgeverij, Zeist.
- HERDER, J.E., J. KRANENBERG, D. HOOGENBOOM, J. HAMERS & K. DEKKER (RED.), 2012. *Atlas van de Noord-Hollandse vissen*. Landschap Noord-Holland, Heiloo & Stichting RAVON, Nijmegen.
- HOOGENBOOM, D.M., F. VISBEEN, J. WONDERGEM, W. RUITENBEEK (RED.), 2014. *Atlas van de Noord-Hollandse zoogdieren*. Landschap Noord-Holland, Heiloo & Noord-Hollandse Zoogdier Studiegroep (NOZOS), Alkmaar.
- KAPTEYN, K., 1995. *Vleermuizen in het landschap. Over hun ecologie, gedrag en verspreiding*. Provincie Noord-Holland, Noord-Hollandse Zoogdierstudiegroep, Het Noordhollands Landschap, Haarlem.
- LIMPENS, H., K. MOSTERT & W. BONGERS (RED.), 1997. *Atlas van de Nederlandse vleermuizen: onderzoek naar verspreiding en ecologie*. Utrecht.
- NETWERK GROENE BUREAUS, 2017. *Soortinventarisatieprotocollen in het kader van de Wet natuurbescherming*. Netwerk Groene Bureaus, Odijk.
- SCHARRINGA, C.J.G., W. RUITENBEEK & P.J. ZOMERDIJK, 2010. *Atlas van de Noord-Hollandse broedvogels 2005-2009*. Samenwerkende Vogelwerkgroepen Noord-Holland, Landschap Noord-Holland, Heiloo.
- SOVON VOGELONDERZOEK NEDERLAND, 2002. *Atlas van de Nederlandse Broedvogels 1998-2000*. – Nederlandse Fauna 5. Nationaal



Natuurhistorisch Museum Naturalis, KNNV Uitgeverij & European Invertebrate Survey – Nederland, Leiden.

TWISK, P., A. VAN DIEPENBEEK & J.P. BEKKER, 2009. *Veldgids Europese zoogdieren*. KNNV Uitgeverij, Zeist.

UCHELEN, E. VAN, 2021. *Bunzing, Hermelijn en Wezel – Kleine Roofdieren*. KNNV Uitgeverij, Zeist.

VLEERMUISVAKBERAAD (NETWERK GROENE BUREAUS, ZOOGDIERVERENIGING VZZ EN GEGEVENSAUTORITEIT NATUUR). *Vleermuisprotocol 2021*, januari 2021.



8 Bijlagen

Bijlage 1 Huidige natuurwetgeving

Bijlage 1 Huidige natuurwetgeving

Bijlage 1.1 Wet natuurbescherming (Wnb)

De Wet natuurbescherming (Wnb) is het nationale wettelijke kader waarin de Flora- en faunawet, de Natuurbeschermingswet 1998 en de Boswet zijn samengevoegd.

In de Wnb is zowel de soortbescherming van wilde flora en fauna geregeld als de gebiedsbescherming die veelal voortkomt uit bepalingen van de Europese Habitatrichtlijn (HRL) en Vogelrichtlijn (VRL).

De provincies zijn, op enkele uitzonderingen na, het bevoegd gezag van de wet. De provincies organiseren de ontheffingsverlening en handhaving.

Bijlage 1.1.1 Zorgplicht

Een belangrijke bepaling van de Wnb is de zorgplicht die stelt dat “een ieder die weet of redelijkerwijs kan vermoeden dat door zijn handelen of nalaten nadelige gevolgen voor een Natura 2000-gebied, een bijzonder nationaal natuurgebied of voor in het wild levende dieren en planten kunnen worden veroorzaakt, verplicht is dergelijk handelen achterwege te laten voor zover zulks in redelijkheid kan worden gevergd, dan wel alle maatregelen te nemen die redelijkerwijs van hem kunnen worden gevergd teneinde die gevolgen te voorkomen of, voor zover die gevolgen niet kunnen worden voorkomen, deze zoveel mogelijk te beperken of ongedaan te maken.”

Bijlage 1.2 Soortbescherming

Bijlage 1.2.1 Categorieën

Onder de Wnb wordt een aantal soorten planten en dieren beschermd. Er zijn vier categorieën met beschermde soorten. Twee categorieën bevatten de soorten die respectievelijk zijn beschermd onder de HRL en soorten genoemd in de VRL.

Naast deze Europees beschermde soorten heeft de wetgever nog een extra categorie soorten toegevoegd, de ‘andere soorten’.

Per provincie is conform artikel 3.11 nog een vierde categorie opgesteld, die van de ‘vrijgestelde soorten’. Alleen soorten uit de derde categorie kunnen worden vrijgesteld. Voor deze soorten geldt een vrijstelling van ontheffingsplicht bij het overtreden van de verbodsbepalingen (zie Bijlage 1.2.2) bij ruimtelijke ontwikkeling en inrichting en bestendig beheer. De lijst van vrijgestelde soorten kan per provincie variëren en is te vinden in Tabel 3.

Daarnaast zijn Bosmuis, Veldmuis en Huisspitsmuis in of op gebouwen of daarbij behorende erven in alle gevallen vrijgesteld van de genoemde verboden in artikel 3.10.

Tabel 3.

Vrijgestelde soorten per provincie.

Rood=niet vrijgesteld.

	DR	FL	FR	GL	GR	L	NB	NH	OV	UT	ZH	ZL
Zoogdieren												
Aardmuis	+	+	+	+	+	+	+	+	+	+	+	+
Bosmuis*	+	+	+	+	+	+	+	+	+	+	+	+
Bunzing	+		+		+	+				+	+	
Dwergmuis	+	+	+	+	+	+	+	+	+	+	+	+
Dwergspitsmuis	+	+	+	+	+	+	+	+	+	+	+	+
Eekhoorn						+ ¹						
Egel	+	+	+	+	+	+	+	+		+	+	+
Gewone bosspitsmuis	+	+	+	+	+	+	+	+	+	+	+	+
Haas	+	+	+	+	+	+	+	+	+	+	+	
Hermelijn	+		+		+	+				+	+	
Huisspitsmuis*	+	+	+	+	+	+	+	+	+	+	+	+
Konijn	+	+	+	+	+	+	+	+	+	+	+	
Ondergrondse woelmuis	+	+	+	+	+	+	+	+	+	+	+	
Ree	+	+	+	+	+	+	+	+	+	+	+	+
Rosse woelmuis	+	+	+	+	+	+	+	+	+	+	+	+
Steenmarter						+ ²						
Tweekleurige bosspitsmuis	+	+	+	+	+	+	+	+	+	+	+	+
Veldmuis	+	+	+	+	+	+	+	+	+	+	+	+
Vos	+	+	+	+	+	+	+	+	+	+	+	+
Wezel	+		+		+	+				+	+	
Wild zwijn							+					
Woelrat	+	+	+	+	+	+	+	+	+	+	+	+
Amfibieën en reptielen												
Bruine Kikker	+	+	+	+	+	+	+	+	+	+	+	+
Gewone pad	+	+	+	+	+	+	+	+	+	+	+	+
Hazelworm						+ ³						
Kleine watersalamander	+	+	+	+	+	+	+	+	+	+	+	+
Levendbarende hagedis						+ ⁴						
Meerkikker	+	+	+	+	+	+	+	+	+	+	+	+
Bastaardkikker	+	+	+	+	+	+	+	+	+	+	+	+

*: algemene vrijstelling wanneer soorten zich in/op gebouwen en bijhorende erven bevinden

+¹:geldt in de periode maart-april en juli t/m november

+²:geldt in de periode 15 augustus t/m februari

+³:geldt in de periode juli t/m september

+⁴:geldt in de periode 15 augustus t/m 15 oktober



Bijlage 1.2.2 Verbodsbepalingen

De Wnb bepaalt conform artikel 3.1, 3.5 & 3.10 dat de volgende zaken verboden zijn:

1. Het is verboden opzettelijk van nature in Nederland in het wild levende dieren voorkomend in de Habitatrichtlijn, vogels genoemd in de Vogelrichtlijn en aangewezen 'andere soorten' opzettelijk te doden of te vangen¹
2. Het is verboden dieren voorkomend in de Habitatrichtlijn opzettelijk te verstoren.
3. Het is verboden opzettelijk nesten, rustplaatsen en eieren van hierboven genoemde soorten te vernielen of te beschadigen of nesten of eieren van vogels weg te nemen.
4. Het is verboden vogels als bedoeld in het eerste punt opzettelijk te verstoren als deze verstoring van wezenlijke invloed is op de staat van instandhouding van de desbetreffende vogelsoort.
5. Het is verboden planten van soorten genoemd in de Habitatrichtlijn (bijlage IV, Bijlage 1 Verdrag van Bern) of als 'andere soorten' (Bijlage B bij de wet) in hun natuurlijke verspreidingsgebied opzettelijk te plukken en te verzamelen, af te snijden, te ontwortelen of te vernielen.

Bijlage 1.2.3 Ontheffingsmogelijkheid

Ruimtelijke ontwikkeling en (her)inrichting zoals het slopen, renoveren of bouwen van woningen, het dempen van wateren of het aanleggen bedrijventerreinen, kan beschadiging of vernieling tot gevolg hebben van de voortplantings- en rustplaatsen van de in het gebied voorkomende (beschermde) soorten. Dit hangt af van de fysieke uitvoering daarvan en de periode waarin het project plaatsvindt. In bepaalde gevallen moet dan ontheffing voor de Wnb verkregen worden.

Als er beschermde soorten (zie Bijlage 1.2.1) voorkomen die niet zijn vrijgesteld én verbodsbepalingen (zie Bijlage 1.2.2) worden overtreden, dan is ontheffing vereist of moet, indien mogelijk, conform art. 3.31 gewerkt worden met een door het Ministerie van LNV goedgekeurde gedragscode.

De vraag of de ontheffing kan worden verleend zal worden beoordeeld door het bevoegde gezag (veelal de provincie waarin het plangebied is gelegen). Belangrijk daarbij is de vraag in hoeverre schade optreedt, of de gunstige staat van instandhouding van de

¹Het betreft soorten als bedoeld in artikel 1 van de Vogelrichtlijn, soorten genoemd in bijlage IV bij de Habitatrichtlijn, bijlage II bij het Verdrag van Bern of bijlage I bij het Verdrag van Bonn in hun natuurlijke verspreidingsgebied. Alsmede andere soorten, genoemd in bijlage, onderdeel A, bij de wet.

betrokken soort(en) in gevaar komt en of er bevredigende alternatieven voorhanden zijn voor de ingreep of de locatie daarvan.

Bijlage 1.2.4 Wettelijk belang

Per categorie is het bij het al dan niet verkrijgen van een ontheffing belangrijk wat het belang is van het uit te voeren plan en de te verkrijgen ontheffing. Als schade niet te voorkomen is, dient één van de onderstaande wettelijke belangen van toepassing te zijn:

Soorten van de Vogelrichtlijn

Ontheffing is nodig:

- ♣ in het belang van de volksgezondheid of openbare veiligheid.
- ♣ in het belang van de veiligheid van het luchtverkeer.
- ♣ ter bescherming van flora en fauna.

Soorten van de Habitatrichtlijn

Ontheffing is nodig:

- ♣ ter bescherming van flora en fauna.
- ♣ in het belang van de volksgezondheid, openbare veiligheid of andere dwingende redenen van groot openbaar belang met inbegrip van redenen van sociale of economische aard en met inbegrip van voor het milieu wezenlijk gunstige effecten.

Andere soorten

Ontheffing is nodig:

- ♣ ter bescherming van flora en fauna.
- ♣ in het belang van de volksgezondheid, openbare veiligheid of andere dwingende redenen van groot openbaar belang met inbegrip van redenen van sociale of economische aard en met inbegrip van voor het milieu wezenlijk gunstige effecten.
- ♣ in het kader van ruimtelijke ontwikkeling of inrichting van gebieden en het toekomstig gebruik daarvan.
- ♣ ter voorkoming van schade of overlast, met inbegrip van schade aan sportvelden, schietterreinen, industrieterreinen, kazernes, of begraafplaatsen.

Bijlage 1.2.5 Broedvogels

Voor broedvogels wordt in principe geen ontheffing verleend. Als men versturende activiteiten buiten het broedseizoen laat plaatsvinden worden de vogels geacht te kunnen uitwijken, treedt geen schade op en is geen ontheffing noodzakelijk.

Er is een uitzondering, vogelnesten die buiten het broedseizoen in gebruik zijn vallen onder de definitie van 'vaste rust- of verblijfplaatsen' en zijn daarom jaarrond beschermd. Er zijn vier verschillende categorieën 'broedvogels met jaarrond beschermden nesten', categorie 1 t/m 4, zie kader volgende pagina.

Kader: Vogelsoorten met jaarrond beschermde nesten en bijbehorende categorie.

**Geldt alleen in provincie Limburg en Overijssel Categorieën waarbinnen de soorten in deze provincies vallen zijn aangegeven voor Limburg, Overijssel.*

***Geldt alleen in provincie Limburg.*

****Geldt alleen in provincie Overijssel*

Soort	Categorie	Toelichting codes
Bijeneter**	4	Vogelsoorten waarvan de nesten in principe jaarrond zijn beschermd met beschermingscategorie:
Blauwe reiger**	4	
Boerenzwaluw*	2,3	
Boomvalk	4	
Bosuil*	2, 3	1 = soorten die ook buiten het broedseizoen het nest gebruiken als vaste rust- of verblijfplaats;
Buizerd	4	
Draaihals**	4	
Gierzwaluw	2	2 = koloniebroeders die elk broedseizoen op dezelfde plaats broeden en die daarin zeer honkvast zijn of afhankelijk van
Grauwe klauwier**	4	bebouwing of biotoop;
Grote gele kwikstaart	3	3 = soorten die elk jaar op dezelfde plaats broeden en die daarin zeer honkvast zijn of afhankelijk van
Grutto**	4	bebouwing;
Havik	4	4 = soorten die niet of nauwelijks zelf in staat zijn een nest te maken.
Huismus	2	
Huiszwaluw*	2	
IJsvogel**	4	
Kerkuil	3	
Kramsvogel**	4	
Kwartelkoning**	4	
Oehoe	3	
Ooievaar	3	
Paapje**	4	
Raaf*	3, 4	
Ransuil	4	
Ringmus**	4	
Roek	2	
Roerdomp**	4	
Rode Wouw**	3	
Slechtvalk	3	
Sperwer	4	
Spotvogel**	4	
Steenuil	1	
Torenvalk*	3, 4	
Visdief**	4	
Wespendief	4	
Wulp**	4	
Zeearend***	4	
Zomertortel**	4	
Zwarte specht*	4, 3	
Zwarte wouw	4	

De lijst met vogelsoorten waarvan de nesten gedurende het hele jaar zijn beschermd is in 2009 aangepast (zie kader). In de provincie Overijssel is de lijst in 2019 opnieuw aangepast (zie kader). In de provincie Limburg is de lijst in 2020 opnieuw aangepast (zie kader). In de provincie Limburg gelden nog enkele wijzigingen op de standaard, de volgende soorten vallen in deze provincie andere categorieën: Kerkuil (cat. 1), Oehoe (cat. 1), Roek (cat. 1), Grote gele kwikstaart (cat. 2), Ooievaar (cat. 2), Slechtvalk (cat. 2), Wespendief (cat. 3), Zwarte wouw (cat. 3), Zomertortel (cat. 4). **Let wel!** Bij de bescherming van een jaarrond beschermd nest of verblijf kan het zijn dat zowel de verblijfplaats als de (directe) omgeving die nodig is voor het succesvol functioneren daarvan moet worden betrokken.

Kader: Vogelsoorten met jaarrond beschermde nesten in categorie 5.

*Andere beschermingsstatus in provincies Limburg en/of Overijssel.

**Geldt alleen in provincies Limburg en/of Overijssel

De Grutto en Ringmus behoren bij categorie 5 in Overijssel, maar horen bij categorie 4 in Limburg.

zie ook kader op voorgaande pagina.

Blauwe reiger*	Koolmees
Boerenzwaluw*	Kortsnavelboomkruiper
Bonte vliegenvanger	Middelste bonte specht**
Boomklever	Oeverzwaluw
Boomkruiper	Pimpelmees
Bosuil*	Raaf*
Brilduiker	Ringmus*/**
Draaihals*	Ruigpootuil
Eidereend	Spreeuw
Ekster	Tapuit
Gekraagde roodstaart	Torenavalk*
Glanskop	Tureluur**
Grauwe vliegenvanger	Veldleeuwerik**
Groene specht	Wulp**
Grote bonte specht	Zeearend*
Grutto*/**	Zomertortel**
Hop	Zwarte kraai
Huiszwaluw*	Zwarte mees
Ijsvogel*	Zwarte roodstaart
Kleine bonte specht	Zwarte specht*
Kleine vliegenvanger	

Voor soorten met jaarrond beschermde nesten kan soms, meestal alleen buiten het broedseizoen, wél ontheffing worden aangevraagd. Een 'omgevingscheck' is dan vereist. Een deskundige moet in dat geval vaststellen of de desbetreffende soort zelfstandig een vervangend nest kan vinden in de omgeving, of dat met verzachtende en/of compenserende maatregelen de functionaliteit van de voortplantings- en/of vaste rustplaats gegarandeerd kan worden. Om zeker te zijn dat geplande of genomen maatregelen hiertoe voldoende zijn, moeten deze middels een ontheffingsaanvraag worden voorgelegd aan de provincie. Als de gunstig staat van instandhouding niet in gevaar komt, kan de aanvraag (positief) worden afgewezen. Het is uiteraard essentieel dat de (aan de provincie) voorgestelde maatregelen ook daadwerkelijk worden genomen.

Categorie 5-soorten

Er is nog een categorie met 'bijzondere' vogelsoorten (Categorie 5) Deze soorten keren (zoals ook soorten met jaarrond beschermde nesten) weliswaar vaak terug naar de plaats waar zij het jaar daarvoor hebben gebroed of de directe omgeving daarvan, maar beschikken over voldoende flexibiliteit om, als de broedplaats verloren is gegaan, zich elders te vestigen. Van deze soorten zijn de verblijfplaatsen alleen dan beschermd als 'zwaarwegende feiten of ecologische omstandigheden dat rechtvaardigen'.

Bijlage 1.2.6 Gedragscodes

Indien men in het bezit is van een door de minister van LNV goedgekeurde gedragscode, hoeft bij werkzaamheden in het kader van

natuurbeheer, van bestendig beheer of onderhoud, van bestendig gebruik en van ruimtelijke ontwikkeling of inrichting voor Vogelsoorten (artikel 3.1), Habitatrictlijnsoorten (artikel 3.5) en andere soorten (artikel 3.10) geen ontheffing te worden aangevraagd, mits aantoonbaar wordt gewerkt met deze gedragscode (artikel 3.31). De bewijslast dat correct is en wordt gehandeld volgens de gevolgde gedragscode ligt bij de initiatiefnemer.

Het is ook mogelijk te werken conform een dergelijke goedgekeurde gedragscode zonder deze zelf te hebben opgesteld. Te beïnvloeden soorten dienen dan wel in de gebruikte gedragscode te worden behandeld.

Bijlage 1.3 Gebiedsbescherming

De Wnb regelt de bescherming van Natura 2000-gebieden. In de Wnb (art. 1.12) wordt ook verordend dat (provinciaal) gebieden aangewezen worden binnen het Natuurnetwerk Nederland (NNN). Tevens wordt aangegeven dat provincies mogelijkheden hebben ook andere belangrijke gebieden aan te wijzen vanwege hun landschappelijke- of natuurwaarden.

Bijlage 1.3.1 Natura 2000

Nederland en andere EU-landen hebben in overleg met de Europese Commissie speciale beschermingszones aangewezen, de zogenaamde Natura 2000-gebieden. Een overzicht van Natura 2000-gebieden is te vinden op:

<http://www.synbiosys.alterra.nl/natura2000/gebiedendatabase.aspx?subj=n2k&groep=0>

Habitattoets

Wanneer plannen bestaan uit een project en ook voor zogenaamde 'andere handelingen' in of rond een Natura 2000-gebied, neemt de initiatiefnemer contact op met het bevoegde gezag. In principe is dit Gedeputeerde Staten van de Provincie waarin een gebied (grotendeels) ligt.

Indien negatieve effecten van een project niet kunnen worden uitgesloten, dient een toetsing te worden uitgevoerd. Als uit deze toetsing (ook wel 'Habitattoets' genoemd) blijkt dat een plan (mogelijk) significante negatieve gevolgen heeft, vindt de vergunningaanvraag plaats via een 'passende beoordeling'. Daarbij moeten ook cumulatieve effecten zijn meegenomen.

Alleen als uit de passende beoordeling met zekerheid blijkt dat geen significante gevolgen zullen optreden, of als het gaat om activiteiten met een groot openbaar belang en waarvoor geen alternatieven zijn, wordt vergunning verleend.

Als uit de 'Habitattoets' blijkt dat een activiteit negatieve gevolgen kan hebben die niet significant zijn, vindt de vergunningaanvraag plaats via een verslechterings- en verstoringstoets. Bij deze toets wordt via een uitgebreide effectbeoordeling nagegaan of activiteiten een kans met zich meebrengen op verslechtering van de natuurlijke habitats of de habitats van soorten.

Externe werking

Belangrijk bij de bepalingen rond Natura 2000-gebieden is de 'externe werking'. Dit betekent dat ook projecten buiten het Natura 2000- netwerk met mogelijk negatieve gevolgen binnen het netwerk, getoetst moeten worden aan doelen van betrokken gebied of gebieden. Een bijzondere vorm van externe werking is de (extra) uitstoot van stikstof door een project die kan neerslaan binnen Natura 2000-gebieden en daar voor schade kan zorgen. Aangetoond moet worden dat geen negatieve gevolgen mogelijk kunnen zijn op Natura 2000-gebieden.

Bijlage 1.4 Overige gebiedsbescherming

Bijlage 1.4.1 Natuurnetwerk Nederland (NNN), in de wet: Ecologische Hoofdstructuur EHS

Via de Wet Ruimtelijke Ordening wordt het Natuurnetwerk Nederland (NNN, voorheen de Ecologische Hoofdstructuur EHS) planologisch beschermd. Op grond van artikel 2.10.4 Barro geldt er een algemeen beschermingsregime voor EHS-gebieden. Dit algemene regime bestaat eruit dat er geen toestemming mag worden verleend aan activiteiten die per saldo leiden tot een significante aantasting van de zogenaamde 'wezenlijke kenmerken en waarden' of tot een significante vermindering van de oppervlakte van of samenhang tussen die gebieden. Toestemming voor dergelijke activiteiten kan wel worden gekregen indien er sprake is van een groot openbaar belang, er geen reële alternatieven zijn en de negatieve effecten gelijkwaardig worden gecompenseerd. In de provinciale verordening moet dit 'nee tenzij'-regime zo worden vastgelegd dat hieraan in alle bestemmingsplannen en/of omgevingsvergunningen voor het afwijken van bestemmingsplannen wordt voldaan.

Bijlage 1.4.2 Overige natuurwetgeving

Naast de behandelde wetgeving zijn soms andere gebied beschermende bepalingen van kracht. Dit kunnen regionale of provinciale plannen of visies zijn die gebieden of soorten (extra) beschermen. Een voorbeeld hiervan zijn de 'Bijzonder Provinciale Landschappen' van de Provincie Noord-Holland. Per plangebied zal op maat moeten worden nagegaan of dergelijke bepalingen aan de orde zijn.

Figuur 4.
Stappenplan
procedure
ecologisch
onderzoek en
ontheffing

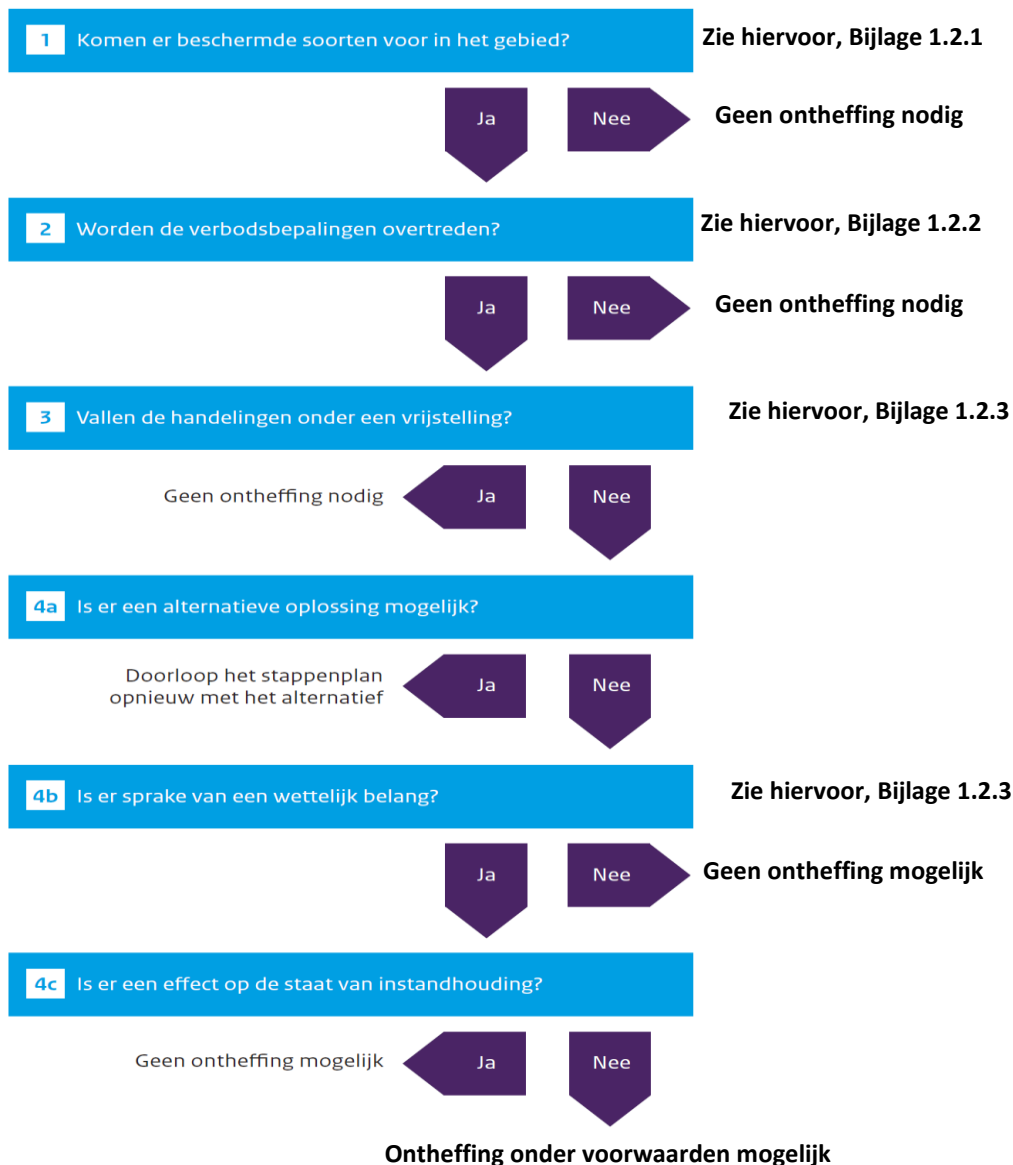

Bijlage 1.4.3 Houtopstanden

Houtopstanden groter dan 10 are of bomenrijen bestaand uit meer dan 20 bomen, gelegen buiten de bebouwde kom, zijn beschermd. Men dient vergunning of ontheffing te verkrijgen indien dergelijke houtopstanden moeten worden gekapt of gerooid. In sommige gevallen is een herplantplicht aan de orde.

Bijlage 1.5 Procedure

Als bij aanvang van een project niet uitgesloten is dat beschermde soorten voorkomen of negatieve effecten op beschermde gebieden kunnen optreden, is een ecologische *quickscan* nodig en dient het stroomschema uit Figuur 4 te worden gevolgd.

Als op grond van deze *quickscan* de aanwezigheid van dergelijke soorten of gevolgen niet zijn uit te sluiten én wordt gezien dat negatieve effecten kunnen optreden, is vervolgonderzoek noodzakelijk.

Tijdens het vervolgonderzoek wordt het plangebied geïnventariseerd op de mogelijk aanwezige beschermde soorten. Indien aangetroffen worden de gebruiksfuncties van deze soorten in beeld gebracht. Vervolgens wordt opnieuw onderzocht of negatieve gevolgen mogelijk zijn door uitvoering van de plannen.

Bijlage 1.5.1 Ontheffingsaanvraag Wnb

Als stap 4a uit het stroomschema negatief is omdat een project of plan locatie gebonden is en er geen alternatieven zijn, is een ontheffingsaanvraag waarschijnlijk aan de orde. Een dergelijke aanvraag dient onder andere vergezeld te gaan van:

- ♣ Een activiteitenplan waarin onder meer de locatie, de werkwijze, de te verwachten schade, de te nemen maatregelen, de alternatievenstudie en het wettelijk belang gedetailleerd worden beschreven.
- ♣ Een actuele en volledige inventarisatie naar het voorkomen van beschermde dier- en plantensoorten in het plangebied (ongeveer 3-5 jaar geldig).

De aanvraag kan voorafgaand aan het aanvragen van een omgevingsvergunning plaatsvinden. De aanvraag wordt gedaan bij de provincie waarin het plangebied is gelegen.

Het is ook mogelijk 'aan te haken' bij het aanvragen van een omgevingsvergunning in het kader van de 'Wet algemene bepalingen omgevingsrecht' (WABO).

Men dient op het digitale aanvraagformulier van het omgevingsloket (OLO) dan aan te geven dat 'Handelingen worden verricht met gevolgen voor beschermde dieren en planten'. Ook hierbij dient een activiteitenplan en inventarisatie bijgevoegd te worden.

De gemeente waarbij de aanvraag is ingediend stuurt de informatie omtrent beschermde flora en fauna naar de provincie die een 'Verklaring van geen bedenkingen' (VVGB) afgeeft voor het 'natuur' onderdeel van de omgevingsvergunning.

De provincie handhaaft bepalingen uit eventuele ontheffingen en vergunningen en de eventuele werking van de Wnb bij projecten waar geen ontheffing is aangevraagd. Ook het volgen van gedragscodes wordt gehandhaafd door de provincie. Mogelijke sancties zijn geldelijke boetes, strafrechtelijke vervolging of het stilleggen van werkzaamheden



Van der Goes en Groot
ecologisch onderzoeks- en adviesbureau

Hazenkoog 35A
1822 BS Alkmaar

Bovendijk 35-G
2295 RV Kwintsheul

www.vandergoesengroot.nl