



Quickscan

In het kader van de Wet natuurbescherming en Omgevingsverordening  
Zuid-Holland

Plangebied: Speeltuinlocatie, Van Kinsbergenstraat, Dordrecht

Opsteller(s): [REDACTED]





## Quickscan

### In het kader van de Wet natuurbescherming en Omgevingsverordening Zuid-Holland

Ondertitel	Plangebied: Speeltuinlocatie, Van Kinsbergenstraat, Dordrecht
Opsteller(s)	[REDACTED]
Datum	09-04-2021
Versienummer	01
Rapportkenmerk	ER20210330v01
Aantal pagina's	39
Opdrachtgever	Ingenieursbureau Drechtsteden
Contactpersoon	[REDACTED]
Kwaliteitscontrole	[REDACTED]
Wijze van citeren	Vries, K. de, 2021. Quickscan. In het kader van de Wet natuurbescherming en Omgevingsverordening Zuid-Holland. Plangebied: Speeltuinlocatie, Van Kinsbergenstraat, Dordrecht. Rapportkenmerk: ER20210330v01. Ecoresult B.V., Dordrecht.

Ecoresult B.V.  
Van Ravesteyn-erf 156  
3315 DK Dordrecht  
078 75 184 12  
[info@ecoresult.nl](mailto:info@ecoresult.nl)  
[www.ecoresult.nl](http://www.ecoresult.nl)

© copyright Ecoresult B.V. 2021

Niets uit deze uitgave mag worden verveelvoudigd en/of openbaar worden gemaakt door middel van druk, fotokopie, microfilm of welke wijze dan ook, zonder voorafgaande schriftelijke toestemming van de auteursrechthebbende.

Ecoresult B.V. kan door opdrachtgever niet aansprakelijk worden gesteld voor schade die voortvloeit uit gebruik van data of gegevens of door toepassing van aanbevelingen en conclusies, die zijn opgenomen in deze rapportage.

## INHOUDSOPGAVE

1	Inleiding.....	6
1.1	Aanleiding.....	6
1.2	Doel.....	6
1.3	Onderzoeksmethodiek.....	7
1.4	Leeswijzer.....	8
2	Toelichting onderzoekskader.....	9
2.1	Wet natuurbescherming.....	9
2.1.1	Bescherming van gebieden.....	9
2.1.2	Bescherming van soorten.....	9
2.1.3	Bescherming van houtopstanden.....	10
2.2	Omgevingsverordening Zuid-Holland.....	11
3	Omschrijving plangebied.....	13
3.1	Algemeen.....	13
3.2	Beschrijving.....	13
3.3	Geplande ingrepen.....	15
3.3.1	Omschrijving werkzaamheden.....	15
3.3.2	Werkplanning, werktijden en realisatieperiode.....	15
3.3.3	(ontwerp-)tekening.....	15
4	Onderzoeksresultaten beschermde gebieden.....	17
4.1	Wet natuurbescherming.....	17
4.1.1	Natura 2000.....	17
4.2	Omgevingsverordening Zuid-Holland.....	18
4.2.1	Natuurnetwerk Nederland.....	18
4.2.2	Belangrijk weidevogelgebied.....	19
4.2.3	Strategische reservering natuur.....	20
5	Beschermde houtopstanden.....	21
6	Onderzoeksresultaten beschermde soorten.....	22
6.1	Soorten Vogelrichtlijn.....	22
6.1.1	Bronnenonderzoek.....	22
6.1.2	Verkennend veldonderzoek.....	22
6.1.3	Effectbeoordeling en toetsing.....	24
6.2	Soorten Habitatrichtlijn.....	25
6.2.1	Bronnenonderzoek.....	25
6.2.2	Verkennend veldonderzoek.....	25
6.2.3	Effectbeoordeling en toetsing.....	27
6.3	Nationaal beschermde soorten.....	28
6.3.1	Bronnenonderzoek.....	28
6.3.2	Verkennend veldonderzoek.....	28
6.3.3	Effectbeoordeling en toetsing.....	29
6.4	Invasieve exoten.....	30
7	Conclusies en aanbevelingen.....	31
7.1	Algemeen.....	31
7.2	Beschermde gebieden.....	31
7.2.1	Wet natuurbescherming.....	31
7.2.2	Omgevingsverordening Zuid-Holland.....	31
7.3	Beschermde houtopstanden.....	32
7.4	Beschermde soorten.....	32
7.4.1	Soorten Vogelrichtlijn.....	32

7.4.2 Soorten Habitatrichtlijn.....	32
7.4.3 Nationaal beschermde soorten.....	33
7.5 Invasieve exoten.....	33
7.6 Samenvatting benodigd onderzoek.....	33
7.7 Aanbevelingen.....	33
8 Geraadpleegde bronnen.....	35
8.1 Literatuur.....	35
8.2 Internet.....	35
Bijlage 1 Foto-impressie plangebied.....	37

## 1 Inleiding

### 1.1 Aanleiding

In opdracht van de Ingenieursbureau Drechtsteden heeft Ecoresult B.V. een quickscan uitgevoerd voor het plangebied genaamd: Speeltuinlocatie, Van Kinsbergenstraat, Dordrecht. De aanleiding voor dit verzoek is de voorgenomen herontwikkeling binnen het plangebied (zie verder hoofdstuk 3.3). Deze voorgenomen ontwikkelingen kunnen schadelijke effecten hebben op beschermde soorten en natuurgebieden. Wet- en regelgeving voor flora, fauna en natuurgebieden kan hierdoor worden overtreden. Deze quickscan zoomt in op de (mogelijke) effecten door de activiteiten en op welke wijze gehandeld kan worden. Mochten de voorgenomen ontwikkelingen wijzigen dient voorliggend ecologisch onderzoek te worden geactualiseerd. De resultaten in voorliggende quickscan zijn drie jaar geldig.

### 1.2 Doel

Door middel van een oriënterend bronnen- en veldonderzoek zal worden onderzocht of de voorgenomen ontwikkelingen kunnen leiden tot:

- Overtreding van verbodsbepalingen voor (potentieel) aanwezige soorten flora en fauna. In het kader van de Wet natuurbescherming (Wnb).
- Een (significant) negatief effect op instandhoudingsdoelstellingen van Natura 2000-gebieden. In het kader van de Wet natuurbescherming (Wnb).
- Overtreding van verbodsbepalingen voor (potentieel) aanwezige houtopstanden. In het kader van de Wet natuurbescherming (Wnb).
- Een (significant) negatief effect op de wezenlijke kenmerken en waarden van het Natuurnetwerk Nederland (NNN). Of negatief effect op anderzijds beschermde natuurgebieden op provinciaal niveau (o.a. bijzondere provinciale natuurgebieden, bijzondere provinciale landschappen, belangrijke weidevogelgebieden en strategische reservering natuur). In het kader van de Omgevingsverordening Zuid-Holland.

### 1.3 Onderzoeksmethodiek

De quickscan komt tot stand door middel van een verkennend veldonderzoek en bureaustudie.

- Het verkennend veldonderzoek is uitgevoerd op 24-03-2021 door K. de Vries, ecologisch deskundige<sup>1</sup> bij Ecoresult B.V. Het complete plangebied alsmede een zone rondom het plangebied is – daar waar nodig met hulp van een verrekijker en een zaklamp– onderzocht.
- Ten behoeve van de bureaustudie is de Nationale Databank Flora en Fauna (NDFF) geraadpleegd om een indruk te krijgen van de aanwezigheid van beschermde soorten rondom het plangebied tot een afstand van 5 kilometer tot het plangebied. De tabellen in hoofdstuk 6 zijn gebaseerd op waarnemingen uit de NDFF database van de afgelopen 5 jaar in het weergegeven grid (zie Afbeelding 2). Op basis van het bronnenonderzoek en de aanwezige habitats was een goede inschatting van de potenties en aan- of afwezigheid van de beschermde soorten te maken.
- Voor het onderzoek naar beschermde natuurgebieden en houtopstanden is gebruik gemaakt van de online viewers die de provincie ter beschikking heeft gesteld. Hierdoor zal in deze quickscan altijd aan actueel beeld worden weergegeven van gebiedsgrenzen, doelstelling etc.



Afbeelding 1: Grid waarbinnen NDFF-waarnemingen zijn gezocht. De rode cirkel geeft het plangebied weer. Bron: NDFF.

<sup>1</sup> Voor een definitie van ecologisch deskundige wordt verwezen naar: <https://www.rvo.nl/onderwerpen/agrarisch-ondernemen/beschermde-planten-dieren-en-natuur/ruimtelijke-ingrepen/ontheffing-vrijstelling/ecologisch-deskundige>

#### 1.4 *Leeswijzer*

In deze rapportage wordt allereerst het kader beschreven waar aan getoetst wordt. Vervolgens wordt het plangebied en de geplande activiteiten beschreven. Hierna worden per beschermingsregime de voor het plangebied relevante beschermde gebieden en beschermde soorten en houtopstanden beschreven en beoordeeld. In de conclusie worden de resultaten van dit oriënterend onderzoek samengevat en wordt (indien van toepassing) geadviseerd welk nader onderzoek noodzakelijk is. Afgesloten wordt met een bronvermelding en een fotobijlage van het oriënterend veldbezoek.



## 2 Toelichting onderzoekskader

### 2.1 *Wet natuurbescherming*

De Wet Natuurbescherming (Wnb) regelt de bescherming van beschermde natuurgebieden (Natura 2000) en regelt de soortbescherming. De provincies zijn voor de Wet Natuurbescherming het bevoegd gezag en regelt tevens de vergunning en ontheffingen. De bescherming van de Wet Natuurbescherming is grofweg op te delen in 3 categorieën.

#### 2.1.1 Bescherming van gebieden

De Wnb richt zich met de bescherming van natuurgebieden uitsluitend op de Natura 2000-gebieden. De verschillende Natura 2000 gebieden zijn deels aangewezen voor specifieke Vogelrichtlijnsoorten, Habitatrichtlijnsoorten en/of habitattypen. Invloeden (ook van buiten het Natura 2000 gebied) mogen deze instandhoudingsdoelstellingen niet in gevaar brengen. Daarnaast mag het oppervlakte van het Natura 2000 gebied niet worden aangetast.

#### 2.1.2 Bescherming van soorten

De Wnb onderscheidt drie verschillende beschermingsregimes, met elk hun eigen verbodsbepalingen (zie tabel 1). De eerste twee categorieën zijn gebaseerd op de door de Europese Unie opgestelde Vogelrichtlijn (uit 1979) en de Habitatrichtlijn (uit 1992). Het derde beschermingsregime betreft soorten die niet op Europees niveau beschermd zijn, maar wel op landelijk niveau: de Nationaal beschermde soorten (in de wet aangeduid als “andere soorten”).

Voor de soorten binnen dit beschermingsregime geldt een onderzoeksplicht, en bij negatieve effecten een ontheffingsplicht. De provincies kunnen aangeven of zij soorten uit deze lijst willen vrijstellen van ontheffingsplicht. Naar deze soorten is nader onderzoek of een ontheffing niet nodig, wel geldt ten alle tijde de zorgplicht. Deze zorgplicht houdt in dat men bij werkzaamheden met mogelijk negatief effect op planten en dieren, maatregelen dient te nemen (binnen wat redelijkerwijs van men verwacht kan worden) om onnodige schade aan planten of dieren te voorkomen<sup>2</sup>.

<sup>2</sup> Ministerie van Economische zaken (2016) Soortenbescherming bij ruimtelijke ingrepen

Beschermingsregime soorten Vogelrichtlijn § 3.1 Wnb	Beschermingsregime soorten Habitatrichtlijn § 3.2 Wnb	Beschermingsregime Nationaal beschermde soorten (andere soorten) § 3.3 Wnb
Art 3.1 lid 1 Het is verboden in het wild levende vogels opzettelijk te doden of te vangen.	Art 3.5 lid 1 Het is verboden soorten in hun natuurlijke verspreidingsgebied opzettelijk te doden of te vangen.	Art 3.10 lid 1a Het is verboden soorten opzettelijk te doden of te vangen.
Art 3.1 lid 2 Het is verboden opzettelijk nesten, rustplaatsen en eieren van vogels te vernielen of te beschadigen, of nesten van vogels weg te nemen.	Art 3.5 lid 4 Het is verboden de voortplantingsplaatsen of rustplaatsen van dieren te beschadigen of te vernielen.	Art 3.10 lid 1b Het is verboden de vaste voortplantingsplaatsen of rustplaatsen van dieren opzettelijk te beschadigen of te vernielen.
Art 3.1 lid 3 Het is verboden eieren te rapen en deze onder zich te hebben.	Art 3.5 lid 3 Het is verboden eieren van dieren in de natuur opzettelijk te vernielen of te rapen.	Niet van toepassing
Art 3.1 lid 4 en lid 5 Het is verboden vogels opzettelijk te storen, tenzij de storing niet van wezenlijke invloed is op de staat van instandhouding van de desbetreffende vogelsoort.	Art 3.5 lid 2 Het is verboden dieren opzettelijk te verstoren.	Niet van toepassing
Niet van toepassing	Art 3.5 lid 5 Het is verboden plantensoorten in hun natuurlijke verspreidingsgebied opzettelijk te plukken en te verzamelen, af te snijden, te ontwortelen of te vernielen.	Art 3.10 lid 1c Het is verboden plantensoorten in hun natuurlijke verspreidingsgebied opzettelijk te plukken en te verzamelen, af te snijden, te ontwortelen of te vernielen.

Tabel 1: Soortenbescherming en verbodsbepalingen volgens de Wnb

### 2.1.3 Bescherming van houtopstanden

De bescherming van houtopstanden betreft voornamelijk een voortzetting van Boswet en richt zich op de instandhouding van het bosareaal. Bij houtopstanden groter dan 10 are of 20 rijbomen en gelegen buiten de bebouwde kom geldt een meldplicht, herplantplicht en mogelijke oplegging van een kapverbod. Deze voorwaarden zijn tevens van kracht als het slechts een deel van de houtopstand groter dan 10 are of 20 bomen in een rij betreft. Het onderdeel beschermde houtopstanden heeft geen betrekking op:

- houtopstanden binnen de bij besluit van de gemeenteraad vastgestelde grenzen van de bebouwde kom,
- houtopstanden op erven of in tuinen,
- fruitbomen en windschermen om boomgaarden,
- naaldbomen, kennelijk bedoeld om te dienen als kerstbomen, indien niet ouder dan twintig jaar,
- kweekgoed,
- uit populieren of wilgen bestaande:
  - wegbeplantingen,
  - beplantingen langs waterwegen, en
  - eenrijige beplantingen langs landbouwgronden,
- het dunnen van een houtopstand,
- uit populieren, wilgen, essen of elzen bestaande beplantingen die kennelijk zijn bedoeld voor de productie van houtige biomassa, indien zij:
  - ten minste eens per tien jaar worden geoogst,
  - bestaan uit minstens tienduizend stoven per hectare per beplantingseenheid, zijnde een aaneengesloten beplanting die niet wordt doorsneden door onbeplante stroken breder dan twee meter, en zijn aangelegd na 1 januari 2013.

## 2.2 *Omgevingsverordening Zuid-Holland*

In de provinciale Omgevingsverordening is vastgelegd welke gebieden vanuit Nederlandse wetgeving worden beschermd. Onderdeel van de beschermd gebieden in de Omgevingsverordening is het Natuurnetwerk Nederland (NNN). Het Natuurnetwerk Nederland betreft een netwerk aan gebieden en verbindingzones die tezamen één geheel vormen en de Nederlandse natuurgebieden verbinden. Het NNN is verankerd in de bestemmingsplannen waarin de regels uit de provinciale Omgevingsverordening Zuid-Holland zijn verwerkt.

Het ruimtelijke beleid voor het NNN kent het “nee, tenzij” principe wat inhoud dat ruimtelijke ontwikkelingen binnen het NNN niet zijn toegestaan tenzij deze geen schadelijke effecten op de aanwezige (natuur)waarden hebben. Deze waarden zijn vastgelegd als de “wezenlijke kenmerken en waarden” van het NNN. Elke provincie heeft zelf de regie over de invulling van deze kenmerken en waarden. In tegenstelling tot Natura 2000 is toetsing van externe effecten op de aanwezige kenmerken en waarden in de provincie Zuid- Holland niet van toepassing. Provincies zijn vrij dit nader in te vullen.

Naast het NNN kunnen provincies gebieden planologisch beschermen. In de provincie Zuid- Holland

betreft dit Belangrijk weidevogelgebieden en de Strategische Reservering Natuur. In sommige provincies zijn deze gebieden vervlochten binnen het kader van het NNN en geldt hiervoor eenzelfde toetsingskader.

### 3 Omschrijving plangebied

#### 3.1 Algemeen

Het plangebied voor deze quickscan omvat een speeltuin inclusief bebouwing gelegen aan de Piet Heynstraat 1, Dordrecht, gemeente Dordrecht, provincie Zuid-Holland (zie Afbeelding 2).

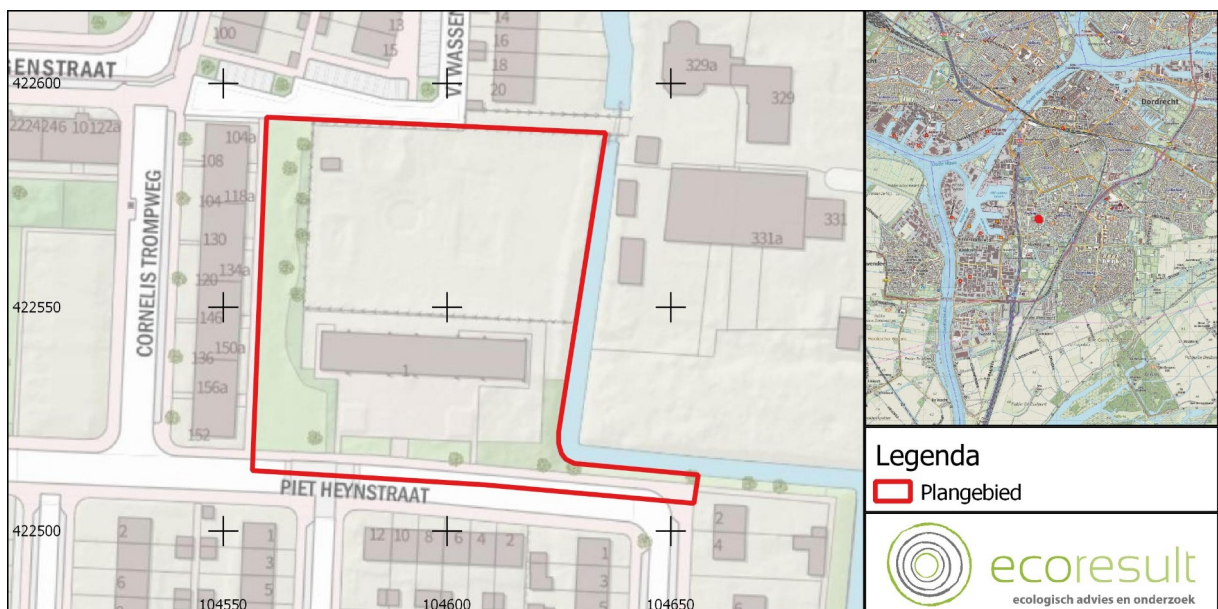

Afbeelding 2: Ligging plangebied en het onderzochte gebied, voor regionale ligging zie kaartinset rechtsboven (Bron: PDOK)

#### 3.2 Beschrijving

- Het plangebied bestaat uit een besloten speeltuin met een gebouw waarin een multifunctioneel centrum is gevestigd.
- Het gebouw (bouwjaar 1960<sup>3</sup>) bestaande uit 1 woonlaag heeft een bakstenen buitenmuren met een luchtpouw. Open stootvoegen zijn afwezig, p een paar plaatsen zijn ventilatievoegen aanwezig vlak boven de grond.
- Het gebouw heeft een plat dak, wat is afgewerkt met een houten dakbekisting en een metalen dakstrip.

3 <https://bagviewer.kadaster.nl/>

- Tussen de buitenmuren en deze bekisting bevinden zich op een aantal plekken smalle kieren.
- Tussen de buitenste daklat en het geel geverfde deel van de houten dakbekisting bevinden zich meerdere kleine openingen in het houtwerk.
- De delen van de dakbekisting boven de muren met kozijnen steken iets uit. De onderzijde van het overstekende dakdeel bestaat uit een open latten structuur waartussen brede kieren aanwezig zijn.



*Afbeelding 3: De voorzijde van het binnen het plangebied aanwezige gebouw. Foto. K. de Vries | Ecoresult B.V.*

- Aan de oostzijde van het gebouw bevinden zich 2 oude metalen containers en een houten schuur die tegen de buitenste container is aangebouwd.
- De schuur is geheel opgetrokken uit enkellaags hout.
- Het dak van de schuur is grotendeels verrot.
- De speeltuin is niet meer in gebruik en is omgeven door een metalen hekwerk.
- In de speeltuin bevinden meerdere speeltoestellen, een voetbalveldje met doelen en een vijver.
- De vijver is erg ondiep en heeft een betonnen bodem en zijkant.
- Rondom de speeltuin bevinden zich meerdere struikenhagen (klimop en coniferen).
- Aan de westzijde van de speeltuin bevinden zich meerdere hoge smalle bomen, waarin veel vogelnesten aanwezig zijn. Ook zijn hier meerdere struiken aanwezig.
- Aan de oostzijde bevinden zich meerdere kleine bomen, struiken, klimophagen en meerdere vaste planten.
- De bodem van de speeltuin betreft kleigrond met op een aantal plaatsen zandige delen. De bodem is vrijwel geheel begroeid met gras en diverse lage vaste planten.
- Aan de speeltuinzijde van het gebouw bevindt zich een strook wat betegeld is.
- Aan de voorzijde van het gebouw bevindt zich een groot betegeld plein.
- Aan de straatzijde van het betegelde plein bevinden zich enkele lage bomen.

- Aan de zuidoostzijde van het gebouw bevindt zich een kleine bosschage bestaande uit lage struiken, struikenhagen en meerdere bomen.
- Aan de oostzijde van het plangebied bevindt zich een smalle ondiepe onbeschoeide sloot waar langs meerdere grote bomen aanwezig zijn.
- Straatverlichting is aanwezig in en rondom het plangebied door middel van lantaarnpalen.

Zie afbeelding 3 en bijlage 1 voor een algehele foto-impressie van het plangebied.

### **3.3 Geplande ingrepen**

#### **3.3.1 Omschrijving werkzaamheden**

Binnen het plangebied staan de volgende werkzaamheden gepland:

- Het verwijderen van de hele speelterrein.
- Het slopen van het gebouw.
- Het kappen van meerdere bomen en struiken.
- Het bouwrijp maken van het hele terrein.
- Het bouwen van 14 woningen.
- Het aanleggen van meerdere parkeerplaatsen.
- Het aanleggen van een nieuwe openbare speeltuin in het oostelijk deel van het plangebied.

#### **3.3.2 Werkplanning, werktijden en realisatieperiode**

Een gedetailleerde planning is nog niet beschikbaar. Een doorlooptijd van de werkzaamheden is nog niet bekend. De planning is deels afhankelijk van de conclusies uit voorliggende rapportage.

#### **3.3.3 (ontwerp-)tekening**

Voor de geplande werkzaamheden is werktekening beschikbaar, zie Afbeelding 4.



Afbeelding 4: Tekening van de nieuwe situatie van het plangebied (geel omlijnd) en de omliggende omgeving. Bron: Dordrecht Vakgroep Stedenbouw.



## 4 Onderzoeksresultaten beschermde gebieden

### 4.1 *Wet natuurbescherming*

#### 4.1.1 Natura 2000

Het dichtstbijzijnde Natura 2000-gebied is de Biesbosch op 4 kilometer ten oosten van het plangebied (zie Afbeelding 5), en heeft verschillende stikstofgevoelige habitats. De werkzaamheden binnen het plangebied behelzen het verwijderen van de speeltuin inclusief het slopen van de aanwezige bebouwing en nieuwbouw van 14 woningen. Bij de bouw van 25 grondgebonden in stedelijk gebied is de effectafstand 4,1 km<sup>4</sup> (als ontwikkeling van 25 woningen plaatsvindt op een afstand groter dan 4,1 kilometer tot een Natura 2000-gebied, is de stikstofdepositie kleiner dan 0,00 mol/ha/jaar).

Stikstofgevoelige habitats bevinden zich dus buiten de effectafstand voor stikstofdepositie van de werkzaamheden. Negatieve effecten in het kader van stikstofdepositie op de instandhoudingsdoelstellingen van Natura 2000 gebieden kunnen derhalve op voorhand worden uitgesloten, mits de nieuwbouw gasloos wordt opgeleverd. Nader onderzoek in de vorm van een AERIUS berekening is dan niet noodzakelijk.

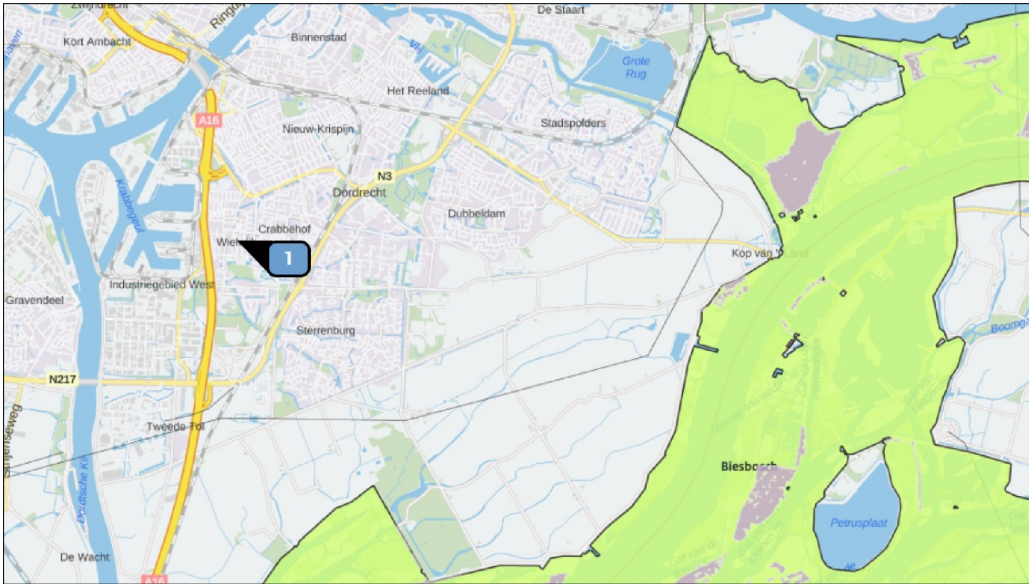

Afbeelding 5: Natura 2000 gebied (groen of geel) met haar stikstofgevoelige habitats (paars) in de omgeving van het plangebied. Bron: AERIUS calculator

## 4.2 Omgevingsverordening Zuid-Holland

### 4.2.1 Natuurnetwerk Nederland

Het plangebied is niet gelegen in het Natuurnetwerk Nederland (NNN), zie Afbeelding 6. Het dichtstbijzijnde onderdeel van het Natuurnetwerk Nederland (NNN) is de Schotsman op circa 500 meter ten zuidwesten van het plangebied<sup>5</sup>.

Op basis van de afstand van deze gebieden tot het plangebied en de aard van de activiteiten die hier zullen plaatsvinden valt op voorhand uit te sluiten dat er sprake is van (tijdelijke) negatieve impact op de wezenlijke kenmerken en waarden van bovengenoemde gebieden. Nader (veld)onderzoek is niet noodzakelijk. De Omgevingsverordening Zuid-Holland wordt niet overtreden.

<sup>5</sup> <https://pzh.maps.arcgis.com/apps/webappviewer/index.html?id=698b578f8bf34f5ab624e1f2ae687199&extent=33428.9852%2C415026.1883%2C131473.1813%2C477053.124%2C28992>

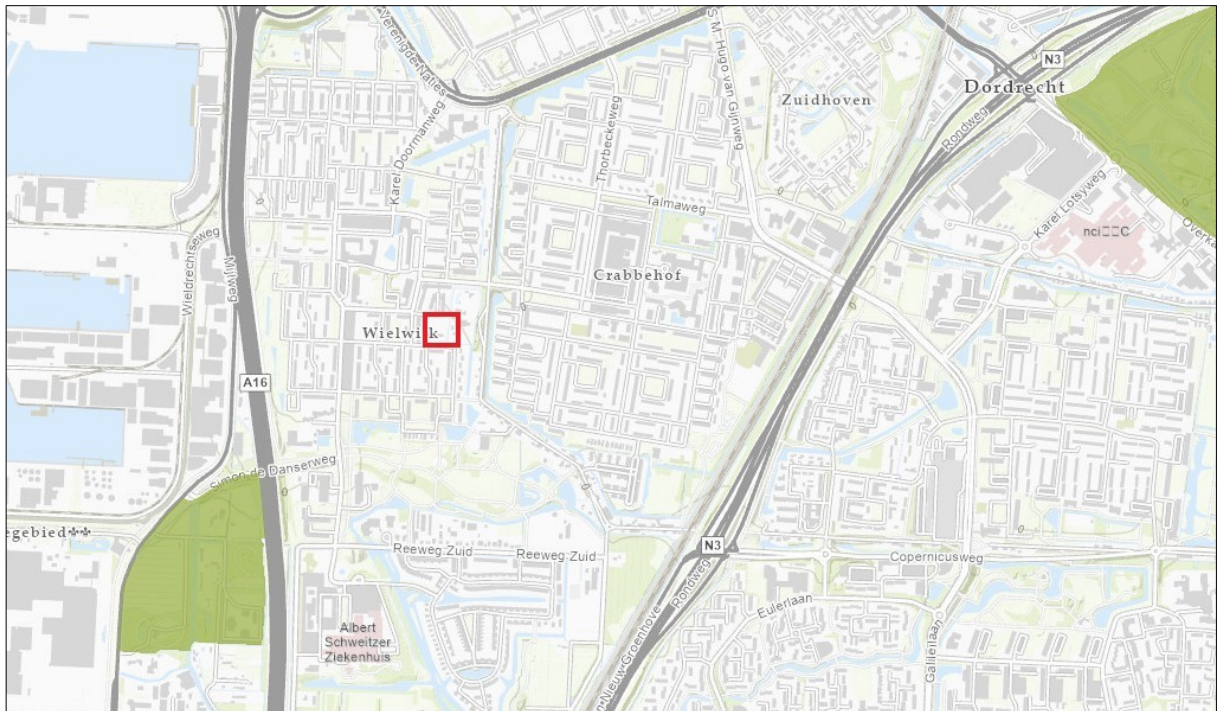

Afbeelding 6: Natuurnetwerk Nederland (Igroen) in de omgeving van het plangebied (rode cirkel). Bron: <https://pzh.maps.arcgis.com/apps/webappviewer/index.html?=-698b578f8bf34f5ab624e1f2ae687199&extent=-33428.9852%2C415026.1883%2C131473.1813%2C477053.1124%2C28992>

## 4.2.2 Belangrijk weidevogelgebied

Het plangebied is niet gelegen in een Belangrijk weidevogelgebied. Polder Bloemendaal op een afstand van ca. 9 km ten oosten van het plangebied (zie Afbeelding 7), is bestemd als Belangrijk weidevogelgebied. Op basis van de afstand van deze gebieden tot het plangebied en de aard van de activiteiten die hier zullen plaatsvinden valt uit te sluiten dat er sprake is van (tijdelijke) negatieve impact op bovengenoemd gebied. Nader (veld)onderzoek is niet noodzakelijk.



Afbeelding 7: Belangrijk weidevogelgebied en Strategische reservering natuur in de omgeving van het plangebied (rode cirkel).

Bron: <https://pzh.maps.arcgis.com/apps/webappviewer/index.html?%20=698b578f8bf34f5ab624e1f2ae687199&extent=33428.9852%2C415026.1883%2C131473.1813%2C477053.1124%2C28992>

### 4.2.3 Strategische reservering natuur

Dichtstbijzijnde gebied dat aangewezen zijn voor Strategische reservering natuur betreft de Grote of Achterwaterschap op een afstand van circa 9,6 kilometer (zie Afbeelding 7) ten noorden van het plangebied. Op basis van de afstand van deze gebieden tot het plangebied en de aard van de activiteiten die hier zullen plaatsvinden valt uit te sluiten dat er sprake is van (tijdelijke) negatieve impact op bovengenoemd gebied. Nader (veld)onderzoek is niet noodzakelijk. De Omgevingsverordening Zuid-Holland wordt niet overtreden.

## 5 Beschermd houtopstanden

Het plangebied bevindt zich binnen de bebouwde kom van Dordrecht (zie Afbeelding 8). In dit geval wordt de Wet natuurbescherming, onderdeel houtopstanden niet overtreden.



Afbeelding 8: Het plangebied gelegen binnen de bebouwde kom van Dordrecht.

## 6 Onderzoekresultaten beschermde soorten

### 6.1 Soorten Vogelrichtlijn

#### 6.1.1 Bronnenonderzoek

##### 6.1.1.1 Nationale Databank Flora en Fauna

Soort	Soortgroep
Boomvalk	Vogels met jaarrond beschermd nest
Buizerd	Vogels met jaarrond beschermd nest
Gierzwaluw	Vogels met jaarrond beschermd nest
Grote gele kwikstaart	Vogels met jaarrond beschermd nest
Havik	Vogels met jaarrond beschermd nest
Huismus	Vogels met jaarrond beschermd nest
Kerkuil	Vogels met jaarrond beschermd nest
Ooievaar	Vogels met jaarrond beschermd nest
Ransuil	Vogels met jaarrond beschermd nest
Slechtvalk	Vogels met jaarrond beschermd nest
Sperwer	Vogels met jaarrond beschermd nest
Steenuil	Vogels met jaarrond beschermd nest

*Tabel 2: Waargenomen vogels met jaarrond beschermde vaste rust- of verblijfplaatsen binnen een afstand van 5 km van het plangebied. Bron: NDFF geraadpleegd op 24-03-2021*

#### 6.1.2 Verkennend veldonderzoek

##### 6.1.2.1 Jaarrond beschermde nesten

Het plangebied is ongeschikt voor vaste rust- en verblijfplaatsen van vogels met jaarrond beschermde nesten in gebouwen. Voor zowel huismus als gierzwaluw zijn er geen mogelijkheden in de woonblokken om vaste rust en verblijfplaatsen te herbergen. Het gebouw beschikt niet over openingen die leiden tot geschikte ruimtes voor vaste rust- en verblijfplaatsen (zoals dakpannen

daken). Wel kan de speeltuin met veel begroeiing en grasvelden dienen als functioneel leefgebied voor de in de wijk aanwezige huismussen.

Functioneel leefgebied voor huismus is aanwezig binnen en grenzend aan het plangebied. Tijdens het veldbezoek werden er geen huismussen waargenomen.

Voor uilensoorten zoals kerkuil en steenuil herbergt het plangebied geen geschikte broedplaatsen (geen steenuil- en kerkuilnestkasten aanwezig, sterk urbane omgeving). Voor ooievaar zijn geen geschikte plekken in het plangebied aanwezig. Ooievaarsnesten zijn afwezig. Voor slechtvalk is het plangebied ongeschikt. De bebouwing is voor deze soort te laag en er bevinden zich in het plangebied geen nestkasten gericht op deze soort. Grote gele kwikstaart broedt langs beken en stroompjes meestal onder bruggen. Dit habitat ontbreekt binnen het plangebied, waardoor grote gele kwikstaart kan worden uitgesloten.

Binnen het plangebied aan de westzijde bevinden zich meerdere grote hoge bomen zonder grote boomnesten. Het plangebied bevindt zich in druk stedelijk gebied. Op basis van hiervan kan de aanwezigheid van vaste rust- en verblijfplaatsen van vogels met jaarrond beschermde nesten in bomen binnen het plangebied uitgesloten worden. Tijdens het verkennend veldonderzoek zijn in de bomen direct aan de oostzijde van het plangebied geen grote boomnesten aangetroffen die kunnen dienen als vaste rust- en verblijfplaats van vogels met jaarrond beschermde nesten in bomen. Hier is enkel een bet nest zwarte kraai aanwezig. Mede op basis hiervan kan aanwezigheid van soorten als ransuil, boomvalk, buizerd, havik en sperwer worden uitgesloten.

#### **6.1.2.2** *Niet jaarrond beschermde nesten*

Het plangebied is geschikt voor vogels met niet jaarrond beschermde nesten van boomkruiper, zwarte kraai en ekster die kunnen nestelen in de bomen in en rondom het plangebied. Tijdens het veldbezoek is een bezet zwarte kraaien nest aangetroffen in de bomen net ten oosten van het plangebied. In de bomen zijn geen holtes aangetroffen die geschikt zijn voor kool- en of pimpelmees. Er zijn geen geschikte invliegmogelijkheden onder de daken en nestkasten zijn niet aangetroffen (zogenaamde Categorie 5-soorten).

#### **6.1.2.3** *Algemene broedvogels*

Het plangebied en directe omgeving is geschikt als voortplantingsplaats voor andere algemene broedvogels, te weten houtduif, Turkse tortel, merel, heggenmus, winterkoning, zwartkop en tjiptjaf. Algemene vogels kunnen tevens tot broeden komen in bijvoorbeeld de hagen en bomen in en

rondom het plangebied.

### 6.1.3 Effectbeoordeling en toetsing

#### 6.1.3.1 *Jaarrond beschermde nesten*

Potentieel geschikte voortplantingsplaatsen of vaste rust- en verblijfplaatsen en essentieel leefgebied van soorten met jaarrond beschermde nesten in bebouwing zijn in het plangebied afwezig.

Met de ontwikkelingen gaat er geen essentieel leefgebied voor huismus verloren. Er zijn voldoende alternatieven in de omgeving aanwezig.

Verbodsbepalingen Art. 3.1 lid 2 (zie Tabel 1) van de Wnb worden niet overtreden. Nader veldonderzoek is niet nodig. Het aanvragen van een ontheffing op de Wet natuurbescherming is niet nodig.

#### 6.1.3.2 *Niet jaarrond beschermde nesten*

Het plangebied is potentieel geschikt voor vaste rust- en verblijfplaatsen vogels met niet-jaarrond beschermde nesten. Vogels met niet-jaarrond beschermde nesten (Categorie 5) zijn vogels die weliswaar vaak terugkeren naar de plaats waar zij het jaar daarvoor hebben gebroed of de directe omgeving daarvan en die wel over voldoende flexibiliteit beschikken om, als de broedplaats verloren is gegaan, zich elders te vestigen. Deze zijn buiten het broedseizoen niet beschermd. Categorie 5-soorten zijn wel jaarrond beschermd als zwaarwegende feiten of ecologische omstandigheden dat rechtvaardigen. In dezen zijn er geen ecologische omstandigheden waardoor Categorie 5 soorten in het plangebied jaarrond beschermd dienen te zijn. Het betreft een lokaal en regionaal algemene vogels. In de directe omgeving zijn voldoende geschikte structuren die als alternatief gebruikt kunnen worden.

- Schadelijke effecten op Categorie 5 soorten vogels door uitvoering van de werkzaamheden op bezette nesten zijn te voorkomen (in gebruik zijnde vogelnesten mogen in principe nooit worden verstoord) door buiten het broedseizoen te werken (buiten grofweg de periode 1 maart – 15 augustus). Werken binnen het broedseizoen is enkel mogelijk indien er geen bezette nesten worden verstoord. Indien er binnen het broedseizoen gewerkt wordt is voorafgaand aan de werkzaamheden een controle door een deskundig ecooloog noodzakelijk.

#### 6.1.3.3 *Algemene vogels*

Het plangebied en de directe omgeving van het plangebied is potentieel geschikt als voortplantingsplaats voor algemene vogels. In de hoge bomen aan de westzijde van het plangebied



waren veel gebruikte nesten van algemene vogels aanwezig. Tijdens het veldbezoek was een houtduif aanwezig op een nest. Nesten van algemene vogels vallen alleen tijdens het broedseizoen onder de bescherming van de wet. Schadelijke effecten door uitvoering van de werkzaamheden op bezette nesten van algemene vogels zijn onder andere te voorkomen (in gebruik zijnde vogelnesten mogen in principe nooit worden verstoord) door buiten het broedseizoen te werken (buiten grofweg de periode 1 maart – 15 augustus), of een inspectie te laten uitvoeren door een ecologisch deskundige.

## 6.2 Soorten Habitatrichtlijn

### 6.2.1 Bronnenonderzoek

#### 6.2.1.1 Nationale Databank Flora en Fauna

Soort	Soortgroep
Baardvleermuis	Zoogdieren – vleermuizen
Gewone dwergvleermuis	Zoogdieren – vleermuizen
Gewone grootoorvleermuis	Zoogdieren – vleermuizen
Laatvlieger	Zoogdieren – vleermuizen
Ruige dwergvleermuis	Zoogdieren – vleermuizen
Watervleermuis	Zoogdieren – vleermuizen
Bever	Zoogdieren
Muurhagedis	Reptielen
Rivierrombout	Libellen
Sierlijke witsnuitlibel	Libellen
Platte schijfhoren	Weekdieren

*Tabel 3: Waargenomen Habitatrichtlijnsoorten binnen een afstand van 5 km van het plangebied. Bron: NDFF, geraadpleegd 24-03-2021*

### 6.2.2 Verkennend veldonderzoek

#### 6.2.2.1 Vleermuizen

De bebouwing binnen het plangebied biedt potentie voor vaste rust- en verblijfplaatsen voor gebouwbebouwend vleermuizen. De bebouwing in het plangebied bevat meerdere gaten en kieren in de dakrandafwerking welke toegang geven tot de luchtsponw of de ruimte onder het dak waar vleermuizen gebruik van kunnen maken.

De verwachte soorten zijn gewone dwergvleermuis en ruige dwergvleermuis. Het plangebied kan voor

deze soorten derhalve een functie hebben als zomer-, kraam- en paar- en winterverblijfplaatsen (zie Tabel 4). Het laatste verblijftype (winterblijfplaats) geldt voor enkele solitaire dieren.

Massawinterverblijfplaatsen zijn in het plangebied uitgesloten door beperkte omvang, geringe hoogte en laag temperatuurregulerend vermogen van de bebouwing. Voor laatvlieger en gewone grootoorvleermuis is de bebouwing binnen het plangebied te laag, waardoor beide soorten niet goed kunnen in- en uitvliegen. Vaste rust- en verblijfplaatsen van baardvleermuis en gewone grootoorvleermuis worden ook niet verwacht binnen het plangebied. Deze soorten zijn gebonden aan bosachtig gebied of kleinschalig landschap. Dit type habitat is binnen het plangebied niet aanwezig. Ook zijn de enige waarnemingen van baardvleermuis binnen Dordrecht waarnemingen van individuen in winterslaap in en rond het Landgoed Dordwijk.

Soort	Zomerverblijfplaats	Kraamverblijfplaats	Paarverblijfplaats	Winterverblijfplaats	Massawinter-verblijfplaats	Essentieel Foerageergebied	Essentiele vliegroute
Gewone dwergvleermuis	■	■	■	■	■	■	■
Ruige dwergvleermuis	■	■	■	■	■	■	■

Tabel 4: Soorten welke verwacht worden en bijbehorende functies.

De bomen in het plangebied zijn ongeschikt voor boombewonende vleermuizen zoals ruige dwergvleermuis, watervleermuis en rosse vleermuis. De bomen bevatten geen holten of scheuren welke door deze soorten gebruikt kunnen worden als zomer- en paarverblijfplaats.

Het plangebied en de directe omgeving kan functioneren als leefgebied bestaande uit foerageergebied voor vleermuizen. In de omgeving van het plangebied zijn alternatieve mogelijkheden van een vergelijkbare kwaliteit aanwezig

### 6.2.2.2 Overige Habitatrichtlijn soorten

Rivieren, natuurlijke poelen en moerasgebieden zijn in het plangebied afwezig. Hierdoor kan de aanwezigheid van watergebonden zoogdieren als bever, libellen en weekdieren worden uitgesloten. De sierlijke witsnuitlibel is gebonden aan grote moerasgebieden met een gevarieerde (drijvende)

watervegetatie. Voor rivierrombout ontbreken rivieren en grote beken. Bever komt voor in grote waterrijke gebieden met bosschages. Ook ontbreken zijn watergangen met weelderige plantengroei afwezig, waardoor platte schijfhoren kan worden uitgesloten.

De muurhagedis leeft op oude muren, welke ook niet aanwezig zijn binnen het plangebied.

### 6.2.3 Effectbeoordeling en toetsing

Aanwezigheid van vleermuizen in gebouwen (gewone dwergvleermuis en ruige dwergvleermuis) is in de bebouwing binnen het plangebied niet uit te sluiten. De werkzaamheden (sloop en nieuwbouw) kunnen invloed hebben op mogelijk aanwezige verblijfplaatsen. Hierdoor kunnen de verbodsbepalingen Art 3.5 lid 2 en 4 (zie Tabel 1) van de Wnb worden overtreden. Verblijfplaatsen kunnen aanwezig zijn onder het dak en in de spouwmuren die toegankelijk zijn via gaten en kieren in en om de dakrandafwerking.

Nader onderzoek is nodig in de periode 15 mei tot 15 juli middels 2 bezoeken en tussen 15 augustus en 30 september middels 2 bezoeken om te bepalen of:

- Voortplantingsplaatsen en/of vaste rust- en verblijfplaatsen van gewone dwergvleermuis en ruige dwergvleermuis aanwezig zijn binnen en grenzend aan het plangebied. De tussenliggende tijd tussen de veldonderzoeken is minimaal 20 dagen. De aanpak voor het nader veldonderzoek is conform de eisen<sup>6</sup> die het bevoegd gezag hieraan stelt. Indien vaste rust- en verblijfplaatsen aanwezig zijn en de verblijfplaatsen door de werkzaamheden niet kunnen worden ontzien dient een ontheffing of vergunning in bezit te zijn voordat met verstorende werkzaamheden kan worden gestart. Tevens dienen dan mitigerende maatregelen te worden getroffen, zoals het plaatsen van tijdelijke voorzieningen. Per vleermuissoort en per functie functie kunnen andere gewenningsperioden gelden.

De doorlooptijd van de ontheffingsaanvraag is maximaal 6 maanden. Een ontheffingsaanvraag wordt op hoofdlijn getoetst aan de volgende criteria:

- Afwezigheid van reële alternatieven (planning, werkwijze, locatie).
- Wettelijk belang van de werkzaamheden (verschilt per beschermingscategorie).
- Tenslotte mag de ingreep geen afbreuk doen aan de staat van instandhouding van de soort. Dit is onder andere afhankelijk van de ruimtelijke spreiding van de soort in de directe omgeving. Dit kan worden voorkomen door het treffen van voldoende mitigerende/compenserende maatregelen.

	januari	februari	maart	april	mei	juni	juli	augustus	september	oktober	november	december
Gewone dwergvleermuis												
Ruige dwergvleermuis												
zomerverblijfplaatsen												
zomer-/kraamverblijfplaatsen												
paarverblijfplaatsen/zwermplaatsen												

Tabel 5: Onderzoekperiode vleermuizen.

Voor overige Habitatrichtlijnsoorten is het plangebied redelijkerwijs ongeschikt.

## 6.3 Nationaal beschermde soorten

### 6.3.1 Bronnenonderzoek

#### 6.3.1.1 Nationale Databank Flora en Fauna

Soort	Soortgroep	Provinciale vrijstelling	Soort	Soortgroep	Provinciale vrijstelling
Aardmuis	Overige zoogdieren	ja	Vos	Overige zoogdieren	ja
Boommarter	Overige zoogdieren	nee	Wezel	Overige zoogdieren	ja
Bosmuis	Overige zoogdieren	ja	Alpenwatersalamander	Amfibieën	nee
Bunzing	Overige zoogdieren	ja	Bastaardkikker	Amfibieën	ja
Damhert	Overige zoogdieren	nee	Bruine kikker	Amfibieën	ja
Dwergmuis	Overige zoogdieren	ja	Gewone pad	Amfibieën	ja
Dwergspitsmuis	Overige zoogdieren	ja	Kleine watersalamander	Amfibieën	ja
Egel	Overige zoogdieren	ja	Meerkikker	Amfibieën	ja
Haas	Overige zoogdieren	ja	Grote Vos	Dagvlinders	nee
Huispitsmuis	Overige zoogdieren	ja	Kleine ijsvogelvlinder	Dagvlinders	nee
Konijn	Overige zoogdieren	ja	Muurbloem	Vaatplanten	nee
Ree	Overige zoogdieren	ja	Glad biggenkruid	Vaatplanten	nee
Rosse woelmuis	Overige zoogdieren	ja	Ruw parelzaad	Vaatplanten	nee
Veldmuis	Overige zoogdieren	ja	Wilde ridderspoor	Vaatplanten	nee

Tabel 6: Waargenomen niet vrijgestelde Nationaal beschermde soorten (Andere soorten § 3.3 Wnb) binnen een afstand van 5 km van het plangebied. Bron: NDFF, geraadpleegd 24-03-2021

### 6.3.2 Verkennend veldonderzoek

#### 6.3.2.1 Vaatplanten

Tijdens het verkennend veldonderzoek zijn geen beschermde planten aangetroffen. Daarnaast zijn geen oude (kalk-)muren – geschikt voor muurbloem of andere muurvegetatie – aanwezig in het

plangebied. Door de ligging van het plangebied in sterk urbane omgeving, met sterk gecultiveerde vegetatie zijn geschikte groeiplaatsen voor soorten als glad biggenkruid, ruw parelzaad en wilde ridderspoor in het plangebied derhalve niet aanwezig.

#### **6.3.2.2 Zoogdieren**

Het plangebied en de directe omgeving zijn potentieel geschikt voor algemene soorten waarvoor in Zuid-Holland een provinciale vrijstelling geldt. Dit betreffen o.a. de egel en verschillende soorten (spits-) muizen. Voor grondgebonden zoogdieren waar geen vrijstelling voor geldt (boomarter en damhert) is in het plangebied geen geschikt habitat aanwezig door de ligging in verstedelijkt gebied. Ook zijn er voor boomarter geen bomen met geschikte holten aanwezig binnen het plangebied. Aanwezigheid van vaste rust- en verblijfplaatsen van grondgebonden zoogdieren zonder vrijstelling van ontheffing kan dus op voorhand worden uitgesloten.

#### **6.3.2.3 Amfibieën**

Het plangebied is enkel geschikt als habitat voor Nationaal beschermde soorten amfibieën waarvoor in Zuid-Holland een vrijstelling geldt, zoals gewone pad, bruine kikker en kleine watersalamander. Alpenwatersalamander komt voor in poelen in een bosrijke omgeving wat binnen het plangebied ontbreekt waardoor deze soort kan worden uitgesloten.

#### **6.3.2.4 Dagvlinders**

Het plangebied herbergt geen geschikt habitat voor beschermde dagvlinders, zoals grote vos. Deze soort komt voor in de nabijheid van grote solitaire bomen welke ontbreken in het plangebied. Op basis van het ontbreken van geschikt habitat komt deze vlindersoort hier niet voor. De kleine ijsvogelvlinder leeft in gevarieerde, vochtige bossen wat binnen het plangebied en de directe omgeving ontbreekt, waardoor deze soort uitgesloten kan worden.

### **6.3.3 Effectbeoordeling en toetsing**

Het plangebied is geschikt voor Nationaal beschermde soorten waarvoor in de provincie Zuid-Holland een vrijstelling geldt, zoals algemene (spits)muizen, egel, gewone pad en bruine kikker. Nader onderzoek naar deze soorten is niet noodzakelijk. Wel geldt te allen tijde de zorgplicht. Dit houdt in dat indien mogelijk schadelijke effecten op soorten zoals gewone pad, bruine kikker, egel en muizen zoveel mogelijk dienen te worden voorkomen. Te denken valt aan het verplaatsen van dieren naar veilige locaties buiten het werkgebied indien zij aangetroffen worden tijdens de werkzaamheden, of daar

direct aan voorafgaand.

Voor overige niet-vrijgestelde Nationaal beschermde soorten is het plangebied ongeschikt.

#### **6.4 *Invasieve exoten***

Tijdens het veldbezoek zijn geen invasieve exoten vastgesteld in het plangebied. Uitheemse duizendknopen en reuzenberenklauw zijn, voor zover zichtbaar (vanwege de aanwezigheid van hoge schuttingen konden de achtertuinen niet worden bekeken), niet aanwezig. Wellicht is tijdens de quickscan nog geen volledig beeld van alle exoten verkregen.

## 7 Conclusies en aanbevelingen

### 7.1 Algemeen

In opdracht van Ingenieursbureau Drechtsteden heeft Ecoresult B.V. een quickscan uitgevoerd voor het plangebied genaamd: Speeltuinallocatie, Van Kinsbergenstraat, Dordrecht. De aanleiding betreft het herontwikkeling (sloop en nieuwbouw) binnen het plangebied. Deze voorgenomen ontwikkelingen kunnen schadelijke effecten hebben op beschermde soorten en natuurgebieden.

### 7.2 Beschermde gebieden

#### 7.2.1 Wet natuurbescherming

##### 7.2.1.1 Natura 2000

Significante negatieve effecten van stikstofemissie op nabijgelegen Natura 2000-gebieden kunnen worden uitgesloten als gevolg van de aard van de werkzaamheden (sloop en nieuwbouw) en de afstand tot het dichtstbijzijnde Natura 2000-gebied met stikstofgevoelige habitats (Biesbosch). Passend nader onderzoek naar stikstofemissies – middels de Aerius Calculator – is niet noodzakelijk. Het aanvragen van een ontheffing op de Wet natuurbescherming met betrekking tot gebiedsbescherming is niet van toepassing.

#### 7.2.2 Omgevingsverordening Zuid-Holland

Op basis van de afstand tot het plangebied en de aard van de werkzaamheden valt voorhand uit te sluiten dat de activiteiten negatieve effecten hebben op het Natuurnetwerk Nederland (NNN), Belangrijk weidevogelgebied en Strategische reservering natuur. Nader onderzoek is niet noodzakelijk. Het aanvragen van een vergunning is niet nodig.

### 7.3 *Beschermde houtopstanden*

Het plangebied bevindt zich binnen de bebouwde kom. In dit geval is de Wet natuurbescherming, onderdeel houtopstanden niet van toepassing.

### 7.4 *Beschermde soorten*

#### 7.4.1 Soorten Vogelrichtlijn

##### 7.4.1.1 *Jaarrond beschermde nesten*

Het plangebied is ongeschikt voor vaste rust- en verblijfplaatsen van vogels met jaarrond beschermde nesten, vanwege het ontbreken van geschikte nestplaatsen in de bebouwing en bomen. Hierdoor zal verbodsbepaling Art 3.1 lid 2 (zie Tabel 1) van de Wnb niet worden overtreden. Nader veldonderzoek is niet nodig. Het aanvragen van een ontheffing op de Wet natuurbescherming is niet nodig.

Overige Vogelrichtlijnsoorten met jaarrond beschermde nesten worden niet verwacht.

##### 7.4.1.2 *Algemene vogels en niet jaarrond beschermde nesten*

Schadelijke effecten door uitvoering van de werkzaamheden op bezette nesten van vogels met niet jaarrond beschermde nesten en algemene vogels zijn te voorkomen (in gebruik zijnde vogelnesten mogen in principe nooit worden verstoord) door buiten het broedseizoen te werken (buiten grofweg de periode 1 maart – 15 augustus). Werken binnen het broedseizoen is enkel mogelijk indien er geen bezette nesten worden verstoord. Indien er binnen het broedseizoen gewerkt wordt is voorafgaand aan de werkzaamheden een controle door een deskundig ecooloog noodzakelijk.

#### 7.4.2 Soorten Habitatrichtlijn

##### 7.4.2.1 *Vleermuizen*

De voorgenomen ontwikkelingen kunnen leiden tot een negatief effect op potentieel aanwezige voortplantingsplaatsen en vaste rust- en verblijfplaatsen van gebouwbewonende vleermuizen (gewone dwergvleermuis en ruige dwergvleermuis). Hierdoor kunnen de verbodsbepalingen Art 3.5 lid 2 en 4 (zie Tabel 1) van de Wnb worden overtreden. Nader onderzoek is nodig. Indien voortplantings- en vaste rust- en verblijfplaatsen van vleermuizen aanwezig zijn én door de werkzaamheden een



verbodsbepaling van de Wet natuurbescherming wordt overtreden dient een ontheffing of vergunning in bezit te zijn voordat met de werkzaamheden kan worden gestart. De doorlooptijd van de ontheffingsaanvraag is maximaal 6 maanden. Tevens dienen dan mitigerende maatregelen te worden getroffen, zoals het plaatsen van tijdelijke voorzieningen. Deze dienen aanwezig te zijn tenminste 3 maanden voor de start van het werk, maar hier zijn striktere uitzonderingen op mogelijk.

Overige Habitatrictlijnsoorten zijn uitgesloten.

### 7.4.3 Nationaal beschermde soorten

Het plangebied is potentieel geschikt voor Nationaal beschermde faunasoorten welke vrijgesteld zijn van een ontheffing in de provincie Zuid-Holland. Voor deze soorten is er geen ontheffing vereist en nader onderzoek is niet noodzakelijk. Wel geldt voor deze soorten de algemene zorgplicht. Dit houdt in dat indien mogelijk schadelijk effect op soorten zoals gewone pad, bruine kikker, egel en muizen zoveel mogelijk dient te worden voorkomen. Te denken valt aan het verplaatsen van dieren naar veilige locaties buiten het werkgebied indien zij aangetroffen worden tijdens de werkzaamheden.

### 7.5 Invasieve exoten

Er is ook gekeken naar groeiplaatsen (voor zover waarneembaar – de achtertuinen konden vanwege de aanwezigheid van hoge schuttingen niet worden bekeken) van exoten als Japanse duizendknoop en reuzenberenklauw. Er werden geen groeiplaatsen van deze soorten aangetroffen. Wellicht is tijdens de quickscan nog geen volledig beeld van alle exoten verkregen.

### 7.6 Samenvatting benodigd onderzoek

	januari	februari	maart	april	mei	juni	juli	augustus	september	oktober	november	december
Vleermuizen												

Tabel 7: Samenvatting benodigd nader onderzoek.

### 7.7 Aanbevelingen

Los van de onderzoeksresultaten, maar als duurzame inrichtingsmaatregel “inclusief bouwen voor vleermuizen en vogels, heeft het de ecologische voorkeur om rekening te houden met de wensen van

vleermuizen en vogels in het nieuwe ontwerp. Gebruik bijvoorbeeld inbouwkasten voor vleermuizen en broedvogels binnen het plangebied. Tevens kan worden ingespeeld op te verwachten ontwikkelingen in de omgeving van het plangebied.

## 8 Geraadpleegde bronnen

### 8.1 Literatuur

- Cardinaals J.T.B., J. Daamen, G.F.J. Smit & H. van Ziel, 2019. Woningbouw en Natura 2000. Vuistregels bij het beoordelen van stikstofdepositie. Bureau Waardenburg Rapportnr. 19-246. Bureau Waardenburg, Culemborg.

### 8.2 Internet

Beschermde gebieden & soorten

- <http://www.synbiosys.alterra.nl/natura2000/googlemapszoek2.aspx>
- <https://www.natura2000.nl/gebieden/noord-brabant/biesbosch/biesbosch-doelstelling>
- <https://pzh.maps.arcgis.com/>
- <https://calculator.aerius.nl/calculator/?locale=nl>

Kadastrale Kaarten

- <https://bagviewer.kadaster.nl/lvbag/bag-viewer/index.html>

Kennisdocumenten soorten

- <https://www.bij12.nl/onderwerpen/natuur-en-landschap/kennisdocumenten-soorten-ontheffingen-wet-natuurbescherming/>

Nationale Databank Flora en Fauna

- <https://ndff-ecogrid.nl/>

Natuurwetgeving

- [www.rvo.nl](http://www.rvo.nl)
- <https://omgevingsdiensthaaglanden.nl/aanvraag-wet-natuurbescherming.html>

PDOK – Publieke Dienstverlening op de Kaart

- <http://pdokviewer.pdok.nl>

Vleermuisprotocol 2021

- <https://www.netwerkgroenebureaus.nl/downloads/category/20?download=812>

## Bijlage 1 Foto-impressie plangebied



*De voorzijde van het plangebied. Foto: K. de Vries | Ecoresult B.V.*



*De achterzijde van het gebouw. Foto: K. de Vries | Ecoresult B.V.*



*In en om de dakbekisting bevinden zich meerdere openingen en kieren.  
Foto: K. de Vries | Ecoresult B.V.*



*In de overstekende delen van de dakbekisting bevinden zich brede kieren.  
Foto: K. de Vries | Ecoresult B.V.*



*Overzicht van de speeltuin met omliggende begroeiing. Foto: K. de Vries | Ecoresult B.V.*



*In de bomen aan de westzijde van het plangebied bevinden zich meerdere hoge bomen, waarin meerdere nesten van algemene vogels aanwezig zijn.*



*In de grote bomen net ten oosten van plangebied is een bezet zwarte kraaiennest aanwezig. Foto: K. de Vries | Ecoresult B.V.*